No. 6891, Shanghai Monday September 17, 1923 THE EASTERN TIMES Published every morning including Sundays

時報

中華民國十二年
九月十七日星期一
舊歷癸亥年八月初七日
今天五張售大洋三分
第六千八百九十一號

中華郵政特准掛號立券按照總包特別優益寄送之報紙

本館設上海福州路山東路轉角 電報掛號二五一四 電話營業部中央一二〇一 編輯部中央一二〇四

外埠寄報連郵費 中國境內逐日寄全年十二元半年六元 日本境內逐日寄全年十二元半年六元 歐美各國全年二十四元半年十二元(郵費先惠郵票九五)

廣告刊例 特等 登於新聞欄內每天每行四角五分 頭等 登於封面及時評前每行 二等長行 登於後幅每行一元四角 三等行組 每日每字一分

本報今日第五張圖畫週刊閱者注意

交通部直轄滬杭甬鐵路管理局開駛海甯觀潮專車廣告

九月念八日念九日卅日即舊歷八月十八日十九日廿日本路特開觀潮專車

念八、念九、三十日上午七點四十五分上海北站開，八點正梵王渡開，八點廿五分徐家滙開，到斜橋車到後即換船赴海甯，水程約行二小時，由船登陸至觀潮園地，路僅數武，無步履之艱，雖婦孺亦可往觀。回程專車四點五十五分由斜橋站開，八點四十分到徐家滙，八點四十一分到梵王渡，九點十二分到上海北站。

觀潮券每張售洋三元五角，計早茶午餐下午茶點晚餐一切在內，本路並備有西餐券另售，限自九月十八日起在上海北站票房出售，並有說明書隨票分送。購者務請指定日期，藉得適當之票，當日有效，隔日作廢，並不退換。欲往觀者希即從速購定，遲恐抱向隅之憾也。

華威銀行上海分行開幕廣告

本銀行為中國那威兩國商人合組，資本額一千萬元（呈由中國政府註冊，那威政府備案，並蒙政府特准發行鈔票），茲擇於新歷九月十七號（即舊歷八月初七日）開幕，所有銀行一切業務無不格外克己，此佈。

再本行為提倡節儉起見，特設儲蓄部，聘那威人侯立斯君為經理，盧煒昌君為主任兼負辦理之責，準於十月十日（即舊歷九月初一日）成立開辦，特此預告。

總裁劉煥 那威副總裁曼德（General Munthe） 董事長江天鐸 總管理處高等顧問邱渭卿

那威副行長哈斯倫（Haslund） 營業主任蕭邦懷 行長譚海秋

參議院公告

茲經兩院議員談話會決定於九月二十二日繼續開第三期常會，除已經報到之兩院議員另議發通知外，特此公告。

贈品 個個有 勿落空

向售六折眼鏡 現售對折八扣 購滿四元即贈下列各物 有打璜表之希望

遠東眼鏡公司 大新街三馬路南首

贈券支配

本公司為酬答惠顧諸君起見，特將自製各種科學眼鏡一律特別廉價，並備貴重物品分贈各界，藉報厚意。所定贈券辦法如下：四元即可抽取一張（多則類推），凡在半月中購滿四元者，即贈贈券一張，券上印有號碼，届期當衆抽籤，計開：一千張購眼鏡滿洋四元即可抽取一張……（以下贈品細目模糊難辨）

大綸綢緞洋貨局之修葺房屋啟事

本局開設上海大馬路已歷多年，馳名遐邇，於各貨之精良，價值之低廉，久為各界所稱許。茲因擴充營業，將房屋大加修葺，所有各貨均已備齊，花色之新，價值之廉，特此奉告，以副各界雅意。

雲南省教育會招待各省代表辦事處啟事

會代表辦事處借設棋盤街商務印書館發行所內，每日上午九時至十二時，下午二時至五時，均可接洽一切。電話中央一七八四

上海中國留日同學協濟日災會

事務所暫設漢口路二百十五號樓上

發起人 汪兆銘 楊山光 陳公洽 朱孝鏡 張繼 劉成禺 殷汝耕 謝扶雅 章士釗 常恒芳 何懋齡 陳鸞士 李烈鈞 丁象謙 江 家 陳家鼎 謝遠涵 張東蓀 陳掖神 金伯平 蔣尊簋 李伯虞 李石岑 程 侯 朱念祖 徐治水 溫晉城 呂志伊 徐元誥 鄧峙冰 張藍 何雯 符大道 殷汝驪 任鴻雋 余毅民 田桐 孔紹堯 鄭貞文 王澤溥 張鎔森 張繼鼎 張傳謂 張自牧 蔣作賓 劉錦孝 李祖虞 潘 蔭 褚輔成 劉一道 吳延柱 吳 圃 李 子 黃士俊 馮和生 于 蘭 吳蘊齋 潘德新 李 鑄 周 祇 曾 庚中學

中國協濟日災義振會敬謝仁濟善堂交來智德堂助洋五百元

中國協濟日災義振會敬謝聯義善會交來敦裕號同人助洋一百五十元

中國協濟日災義振會敬謝潘全琴君助洋五元

國立北京農業大學招生委員會通告

本校第一次在京湘滬粵奉等處招考新生，業於八月念一日將錄取各生名次分登北京晨報、上海新聞報，並將各名單專函通知各代招考處。現在各處尚紛紛函詢，再行通告，凡未經取錄各生，務須見報後仍向原投考處取回文憑相片等，勿自誤。

承天英華學校招生

本校已於十日開學，中學四二一預門班尚有餘額。

上海沈家灣灣湯恩路本校啓

逍遙大會

▲首先入會者可免費逍遙快樂一年

▲且有得數百元數千元數萬元之希望

一 本會定名為逍遙大會，凡入會者人人可免費遊覽大世界一年，並有得數百元數千元數萬元之希望。

二 凡願入會者一次繳足洋三十元，掣給會員證，每月憑證領取月券一張（可游大世界三十次），至甲子年陰曆七月底為止。

三 本會會員能介紹四人入會者，即為會總，本會當特別優待，除將其原繳之三十元如數退還，並將會員證換給會總證，除按月仍憑證領用月券外，並將本會所收得之會費總數中提取百分中之十份以作會總之酬勞金，用拈鬮法分配之。屆時由各會總公舉數位拈鬮，拈出第一名得五份，第二名得一份，第三名得半份，第四名至第十名共七名合得一份，第十一名至五十名此四十名合得二份。

四 凡第一會員能介紹十六會員者，為本會會董，除仍享四會總之權利外，再特酬以會董優待券，此優待券對於本會大世界內部向需另外購票之新舊劇場等處均可免費入場，并於本會遇有會議時有出席與議之特權。

五 本會會總會員之游券均自七月初一日起用，其在七月初一日以前入會者，自入會之日起至六月底止，按日加贈六月份門券每日一張，以示優先。

六 入會期自即日起至陰曆七月底截止，八月初十日會總在大世界拈鬮分派酬金。

七 凡願入會者請於每日上午十時至下午七時止駕臨日夜銀行，晚間請至大世界帳房接洽，或開明住址通信亦可。

八 本會為優待會員起見，故會費極廉，但此項會總會員之遊券，倘大世界左右各煙紙店有以月券分次另售及以月券沿路兜售陪領入門等買賣行為，一經察出，無論會總遊券會員遊券，立即扣銷，并取銷其會總或會員資格，不還會費。

中華體育專門學校男女部續招插班新生

（詳章）函索即寄 （校址）蘇州三元坊 校長柳成烈啓

新學制高級中學用書 商務印書館出版

新學制高級中學取選修主義，分科較繁，但大別之不外普通科、師範科、職業科而已。本館新舊出版各書可供以上各科采用的為數很多，茲開列於左。

【注意】書名上加★者係本年新編已出版之書，加⊙者係新編在印刷中之書，未加符號者均已出版。

普通科

▲史地		
⊙新學制高中世界文化史上冊	陳衡哲	
新著西洋近百年史	李泰棻	一.八〇(元)
英語西洋史綱要	Mc Nair	一.五〇
英文世界地理	Wolcott	四.〇〇
★英文歐洲時代世界史	Barkmen	一.五〇
▲理化		
⊙密勒根實用物理學	周昌壽 高銛	
★最近物理學概觀	鄭貞文	一.二〇
★英文初等物理學實驗	Stifler	〇.六五
⊙新撰高等化學通論	鄭貞文	
★化學集成第一編理論化學	孔慶萊	〇.八〇
★化學集成第二編無機化學	孔慶萊	一.五〇
★中等教育英文化學綱要	李駿惠	二.五〇
▲博物		
⊙高等植物學	胡步曾 鄒秉文	
實用主義植物學教科書	馬君武	三.〇〇
★實用主義近世動物學上卷	薛德焴	一.八〇
實用主義動物學教科書	馬君武	三.〇〇
高等鑛物學講義	張鶴田	二.〇〇
▲數學		
★新學制高中代數學	何魯	〇.八〇
高中解析幾何學講義	匡文濤	一.五〇
民國教科書三角學	黎汾	一.〇〇
⊙新學制高中三角學	趙修乾	
★書法幾何學	嚴本棟	〇.五五
▲英文		
★英文學西文學希臘羅馬文選	Zacher	二.五〇
★又聖經及中古文選	同上	二.五〇
西洋原本李爾王	鄭巴鑑譯	一.四〇
又麥克白	同上	一.二〇
又威城商人	同上	一.〇〇
英文近世短篇小說	Huizinga	一.六〇
英文軼事選	McNair	一.六〇
實用新英文典	Wanna-maker	〇.六〇
★英文典大全	Lathmore	一.八〇
英文文學要略	鄺富灼	〇.四〇
屋氏作文示範	Wooley	一.一〇
屋氏英文作文法	Wooley	〇.九〇
▲政治經濟		
★政治學大綱	張慰慈	一.六〇
▲哲學		
少年叢書政治學	高爾松	一.〇〇
經濟學原理	劉秉麟	〇.七〇
中學經濟概要	胡祖同	〇.七〇
▲德文		
德華對照讀本第一冊	Friendre-ch Otto	〇.七〇
德華對照讀本第二冊	同上	〇.九〇
德文法程	洪中	〇.七五
▲法文		
華法中學讀本	凌家超	一.〇〇
中學法文文法二冊	凌家超	一.四〇
新編法文文法	潘宣治	〇.八〇
▲樂歌		
新歌初集	蕭友梅	一.五〇
今樂初集	蕭友梅	一.五〇
★英文中外學校唱歌集	E. J. Anderson	紙面〇.五〇 布面〇.七五

師範科

▲教育原理		
密勒氏人生教育	鄭宗海	〇.八〇
杜威教育哲學	金海觀	〇.四〇
★教育哲學大綱	范壽康	〇.三〇
★明日之學校	朱經農	一.五〇
▲教育史		
師範學校新教科書教育史	楊游	〇.四〇
新體教育史講義	張華年	〇.三五
中外教育史	周焕文	一.〇〇
西洋教育史大綱	姜琦	一.八〇
近代教育史	吳康	一.三〇
▲管理法		
學校管理法要義	謝冰	〇.七〇
▲教授法		
各科教授法精義	白作霖	一.二〇
新著設計教學法	趙宗預	〇.二五
★葛雷學校之組織	江蘇第一師範	〇.二五
★道爾頓研究室制	錢希乃	〇.三五
▲心理學		
心理學原理	吳康	〇.五五
★心理學大綱	陳大齊	〇.六〇
★兒童心理學綱要	艾華	〇.三五
★教育心理學綱要	舒新城	〇.四〇
教育心理學	朱兆莘	〇.七〇
▲論理學		
新論理學	張子和	〇.八〇
師範學校新教科書論理學	張毓驄	〇.五〇
▲倫理學		
倫理學原理	蔡元培	一.〇〇
倫理學導言	朱蓮之	〇.八〇

商業科

▲哲學		
哲學綱要	黃懺華	〇.二五
哲學入門	畢文錦	〇.八〇
▲雜類		
★農村教育	顧復	〇.三〇
★公民教育	陶孟和	一.五〇
商業道德	盛在珩	〇.三五
商業歷史二冊	趙玉森	一.二〇
商業地理二冊	曾[illegible]	一.〇〇
⊙商業地理概要	蘇鏡潭	
商業算術	同上	一.二〇
商業要項	劉大鈞	〇.五〇
商業實踐	盛在珩	〇.七〇
★股份公司經濟論	周沉剛	一.〇〇
商業經濟	柳津	〇.二五
★★高級商業學校教科書貨幣論	王效文	
統計學原理	趙文銳	〇.二〇
外國匯兌原理	劉秉川	〇.四五
⊙外國匯兌論		
★票據法原理	王敦常	〇.七〇
★商標法要義	韋主璜	〇.二五
商品學	盛在珩	〇.五〇
★商業概要零售學	吳東初	〇.五〇
★商業概要進貨學	吳東初	〇.八〇
⊙近世會計學	劉保儒	
⊙商業簿記	楊端六	
⊙近世簿記法	陳擬坤	
★修訂商業簿記	李宣韓	〇.九〇
實用銀行簿記二冊	謝霖	三.〇〇
銀行論	陳寶旻	一.八〇
★銀行經營論	謝[illegible]昔	〇.六五
信託公司概論	楊端六	〇.二〇
★商業利息計算法	吳宗燾	〇.六〇

農業科

氣象學	李松齡	〇.五〇
★簡明氣象學	徐金南	〇.六〇
蟲害學	謝申圖	〇.六〇
病害學	陸旋	〇.五〇
農產製造法	鄒德謹	〇.五〇
農具學	商稔澤	〇.五五
⊙農作物改良法	顧復	
養蠶學	吳志遠	〇.七〇
桑樹栽培教科書	鄭辟疆	〇.六〇
蠶絲教科書	同上	〇.七〇
蠶體解剖教科書	同上	〇.四〇
蠶體生理教科書	同上	〇.五〇
蠶體病理教科書	同上	〇.六〇
獸醫學大意	顧鳴萬	〇.三〇
水產學大書	同上	〇.四五
⊙家庭病害		

學校適用課本大廉價

本公司爲推銷存貨起見茲適各處學校開課需書應用之際是以特將各書廉價出售照原價四折六折八折不等書皆完全新本并非舊貨業將價值折扣編訂目錄成冊如來函索取當即寄奉

上海北四川路　伊文思圖書有限公司啓

中華書局

新學制　初級中學用

初級混合法算學　六冊　第一冊四角
張鵬飛編　本書編纂采德國喀萊氏實用主義及美國布利氏混合方法將算術代數幾何三角四科融會貫通打成一片復幾經修正故能分量簡少而精要絕倫

初級混合理科　六冊　第一冊三角
鍾衡臧編　本書主旨在予學者以理科常識尤注重應用與普通理科書以機械的敘述徒重系統術語者有天淵之別敘述簡明趣味濃厚

新範師用

教育史　一冊　四角
王熾昌編　本書論述西洋及中國各時代之教育狀況及最近之教育趨勢西洋方面至戰後教育之新趨勢止中國方面至最近新學制頒布止
（癸243）

新中學教科書

初級古文讀本	三冊	各四角
初級公民讀本	二冊	各二角半
初級本國歷史	二冊	各六角
初級本國地理	二冊	各六角
初級混合數學	六冊	各六角
初級英語讀本	三冊	各六角
初級英文文法	二冊	各三角半
算術	一冊	一元二角
代數	一冊	一元二角
幾何	一冊	一元
平面三角	一冊	八角
植物學	一冊	八角
動物學	一冊	九角
礦物學	一冊	九角
生理衛生學	一冊	九角
新師範教育學	一冊	四角

（天）東馬路　（津）

有正書局

秋季

大廉價

陰歷七月二十日起八月十九日止

◀目錄函索即寄▶

本局開創念餘年所出碑帖名畫堂幅屏聯書籍小說等類書版本名貴印訂精推久爲社會所稱道又值秋季因大宗新書運到特廉售六折以答學界一律惠顧之雅意平日幸勿交臂失之另有贈品

◁廉價部▷

本部設東門內二道牌坊陳列表內有污損之出版物價廉至三四完好其最多至四折不等早有提足先得一折新請

納氏

英文法講義

將原書全部漢譯、凡扼要處、皆加註釋、所列問題、皆有答案・用作自修、極易了解・

秋季大廉價……五折

第一卷全　趙灼譯　定價五角　郵費七分半
第二卷全　趙灼譯　定價八角　郵費七分半
第三卷上　趙灼譯　定價一元二角　郵費一角
第三卷下　趙灼譯　定價一元二角　郵費一角
第四卷上　陳文祥譯　定價一元五角　郵費一角
第四卷下　陳文祥譯　定價一元五角　郵費一角
第一表解　沈文鼎編　定價一角六分　郵費六分

上海棋盤街

羣益書社

智6

北宋初拓真絳帖預約券

絳帖本系從北宋以俱亡故祇本極罕此宋裝原冊未經後人拼割尤爲僅見常在潘氏閩縣于氏各青霞館藏本之上今由名人十餘題

珂羅版精印計宋方一軒初本二冊元趙松雪東庫本三冊皆王右軍書前爲安麓村羅六湖海山仙館嶽書樓所藏近在羅原覺君處經帖學專家沈培老詳跋及近代名人題識後附考証釋文約萬字可爲程南村絳帖考之補遺共計五大冊珂羅版精印八月底出版定價十六元先售半價預約券每部實收洋八元先付四元憑取收條八月底再付四元取書

上海　北京　天津　有正書局發行

隨松醫院德醫陳倫會遷移廣告

本醫生自設隨松醫院以來承蒙各界惠臨就醫者日見其多是以未及三月房舍隘小已不敷用茲已搬入新世界西首靜安寺路F九十五號三層洋房照常應診本醫生除用德國最新手術精良器械診治內外各科外並備有清潔病室多間空氣新鮮看護周到尤宜養病之用診例略有變更如下上午十一時至十二時送診下午三至六時門診六時以後出診急診隨請隨到住院隨時接洽謹啓

慈善救濟會籌募游民工廠基金還本儲蓄債券八月廿六日開籤

山東豐大銀行第九期儲蓄券准期後天開籤

華洋義振會浙災徵募大會通告

[illegible]

上海中法藥房大廉價秖有三天

□里夫拉將軍昨抵京、即由胸王召見、軍人內閣將以代表八軍區之將軍八人及代表步騎砲隊之將軍三人合組……身議長終身議員之諭詳、發鼓咐咐者之怒、乃有控傳……[illegible]

時論

◉黎與江浙（景寒）

今之言者每以黎之政治活動與江浙公約相提並論甚勿當也黎之政治活動而能有效則江浙公約斷斷不能範圍之若其無效則原與江浙無關更與江浙無預也

黎之能活動與否在於多數人之是否信仰東南各省之是否一致同情所處地方之是否允許其自由活動而活動之內部是否有若干可供活動之人苟於此四者而無一能如活動之願則即日日張活動之旗樹活動之鼓其結果亦不過多若干之談話擬若干之通電見若干之賓客而已活動之實際固不若是也

是故今日而言黎之活動與江浙公約并提不倫之至也

電報

吳佩孚將親援湘

△湘鄂兩督有對調說

吳佩孚決親來援湘、收湘後再援川、（本館十六日漢口電）

北軍將入平江、掩護長沙、將乘機收湘、（本館十六日漢口電）

鄂湘兩督有對調消息、（本館十六日漢口電）

譚軍分三路包圍長沙、吳佩孚調第四旅援湘、劉旅長請發餉三個月、以安軍心、（本館十六日漢口電）

蔡成勳派何本義來見蕭耀南、商援湘事、（本館十六日漢口電）

趙恒惕電吳佩孚蕭耀南、請速接濟械彈、（本館十六日漢口電）

湘電、唐生智軍入長沙大索譚延闓黨、甚爲騷擾、長沙罷市、（本館十六日漢口電）

財部電匯援湘軍費十三萬赴洛、（本館十五日北京電）

漢訊、趙恒惕十四晚復入長沙、反趙軍退橋頭驛一帶、吳佩孚令董政國爲援湘總司令助趙、（本館十六日北京電）

大選與中秋

高選派、預定中秋前選出、中秋就職、現在難關、惟慮出席不足法定人數、現極力疏通出席、人數如不足、票不敷、可用決選法、（本館十六日北京電）

吳光新候段祺瑞行止、擬再赴奉天、（本館十六日天津電）

中秋日近之財政

節關需款約五百萬、張弧謂只有三百萬可抵、餘無着、（本館十六日天津電）

八月分鹽餘三百九十八萬、滙理銀行扣四分之一、實可收二百二十三萬餘、預定用途、一四債券三十五萬、滬造幣廠三萬、海軍餉四十萬、口餉二十四萬、日金九六債八十萬、振日災二十萬、除用去外、尚餘十七萬作政費不敷、現商稽核所、節前先放九月分鹽餘、（本館十六日北京電）

九六債券、因十五日閣議通過、加入整理案、市價即漲三元、（本館十六日北京電）

張弧連日與薛篤弼、密商增加崇文門稅、並將京師房產稅契、原定賣房估價標準、瓦房每間不得在七十元以下、灰房不得在三十五元以下者、增加一倍、十月一日實行、（本館十六日北京電）

王承斌因官錢局監督問題、與張弧發生意見、張消極、（本館十五日北京電）

銅元票價格低落、（本館十五日北京電）

同成借欵、發生障礙、已停止磋商、（本館十五日北京電）

農部函財部、請迅撥萬國農會會費、（本館十五日北京電）

廈門開火期迫

廈門聯軍會議已閉、砲台歸海軍、決由王獻臣賴世璜、編兩團爲陸戰隊、協同海軍攻廈門、開火期迫、（本館十六日□□電）

閩土匪陳國輝陳榮亮王振南楊漢烈各股、分擾晉溪南安、由官軍痛勦、已克九都六都、（本館十六日福州電）

張勳遺產之支配

張勳故後、遺產一千萬有奇、遺囑妻妾四人每人一萬元、子女每人二萬元、餘欵留爲恢復帝制之用、（本館十六日天津電）

澳洲足球勝中國

澳洲與中國足球隊今日比賽、天氣晴好、觀者頗衆、結果澳洲全勝九球、（路透五日自里斯朋電）

臨城案復牒、因田中玉如處分永不敘用、須先剝奪公權終身、高凌霨派員赴魯說田中玉自辭、田不允覆牒暫擱、（本館十六日北京電）

日使署昨致牒外交部、請注意華兵攻擊日船宜陽丸死傷日人數名案、謂政府對於此事、當取嚴重之觀念、（路透十六日北京電）

十七日爲美憲紀念、美軍營牧師霍路氏、舉行閱兵講演明詩、（本館十六日天津電）

直屬徐水易縣安次高碑、十四日忽發地震、民多露宿、震區三十里、坍屋百餘家、未傷人、（本館十六日天津電）

指令、撤消京兆法院籌備處、（本館十六日北京電）

京師電車工程、又加日夜工、擬十月一日通車、（本館十五日北京電）

鄭士琦電呈勦匪辦法、濟甯吳旅、德州胡旅、均歸調遣、（本館十六日北京電）

日災之恢復運動

▲建設方面

▲復興委員會之組織　日首相現正從事設立復興災區之顧問委員會、會中有閣員、樞密院議員、上議院衆議院議員、商家、學者人等、聞政友會會長高橋男、憲政會會長加藤子、均已贊成此舉、故首相可望融合各黨、且尚擬設立復興執行局、實行委員會之決議、國會議員一致願召集國會非常會議、（路透十五日東京電）

▲軍警救護之努力　現在戒嚴區域担任警備救護復舊之陸軍諸部隊、約有六師團之譜、海軍正指揮軍艦二十三艘及多數驅逐艦、從事警備救護輸送等務、海陸軍皆規律嚴肅、勤敏奉公、自災變以來、因忙冗異常、未曾一次入浴云、（東方十五日東京電）

▲伊集院將爲復興審議員　關東長官伊集院彥吉被任爲外務大臣、同時將加入帝都復興審議會會員、（東方十六日大阪電）

▲震災艦因風暫避　從事於震災善後及輸送救護品之船艦、因大風襲來、現暫停止活動、在附近地方避風、（東方十六日大阪電）

▲通信機關可即復舊　遞信當局十五有告震災善後會云、通信機關之復舊、可望於一星期內實現、（東方十五日東京電）

▲各大學之開課地點　帝國大學擬於第一高等學校校舍開課、商業大學擬於東京高等學校校舍開課、高等工業學校擬於駒場農業大課校舍開課、外國語學校擬於陸軍學校校舍開課、（東方十五日東京電）

▲橫濱絲市將恢復　橫濱生絲市場、依政府之援助及當業者之奮起、漸見復活之曙光、四五日內可以開市、（東方十五日東京電）

▲言論方面

▲英人對日人復興力之贊美　觀察報稱、日本人民出其鎮靜而前之精力、收拾刼後之局面、其勇氣與毅力至可欽佩、設一西方國家遇此、其能否於倉卒之際、鎮定紊亂、如日人之神速、正未易言云、

韋羅赫教授昨晚在日使署對衆演說、謂日本經此晚近僅可椒之奇災後、定能與野格外團結鞏固、不久必將起於灼燼未散之灰燼中云、（路透十六日倫敦電）

▲瑣聞

▲地震與保險賠款　此間保險公司接倫敦來電詢問外間所傳日本保險公司擬不顧地震災變賠款十足賠償之說是否確實、但日本保險公司今方在籌議中、尚無切實之決議、

▲太子婚期與烏取颶風損失　皇太子婚禮聞不展期、將於秋間舉行之、目下交通秩序未復、故九月十四日烏取颶風損失不能得有確訊、聞失蹤者共有五千人、而地震災域亦受影響、賑濟及修理事務大受妨礙、（路透十六日大阪電）

▲神戶災民之缺乏品　神戶災民雖不缺乏糧食、但缺乏汗衫短褲之類、（東方十六日大阪電）

▲侍從官訪慰新聞社　在東京之大阪每日新聞社救護班、受侍從官來訪慰問、（東方十六日大阪電）

▲劇場業之損失　劇場影戲館大部分已歸烏有、該業受打擊甚爲重大、帝國劇場無恢復之望、演員宣告解散、（東方十六日東京電）

▲美國之賑災金額　日災賑金昨已募得七百十八萬三千元、（路透十五日華盛頓電）

▲日商務團在智利之行動　日本商務團今日抵此、（南美智利國都城）並館日貨、並採辦原料、（路透十五日聖地雅戈電）

◉國際聯盟舉行委員會

△通過關於婦孺買賣報告書

國際聯盟議會已通過委員會關於婦孺買賣之報告書、東北等於會衆大拍掌聲中、辭和、此問題荷蘭美國及其他在會或不在會之各國通力合作、則不能解決云、（路透十五日日內瓦電）

◉意希最後通牒已延期

路透社探悉意國致希國之最後通牒關於阜姆問題者今日限期已滿、但已延長、雙方將根據意國新提議而續開談判、倫敦有識之士、雖對於最後結果不抱過分樂觀、然亦不以時局爲憂、（路透十五日倫敦電）

◉西班牙軍人內閣成立

△里夫拉將軍爲領袖

里夫拉將軍今日宣誓就政府領袖職、西班牙王已發明令、以代表各軍團之將軍八人及代表海軍之將軍少將一人、合組軍人內閣、各部政務以幕長担任之、（路透十六日瑪德里電）

里夫拉將軍昨抵京、即由國王召見、軍人內閣將以代表八軍區之將軍八人及代表步騎砲隊之將軍三人合組之、（路透十六日瑪德里電）

●印度甘地運動之近狀
▲國會通過廢止排斥立法案

印度國會委員會昨以大多數通過一折中辦法之議案、擬廢止對于立法之排斥、提案人阿里氏稱、爲和融與統一計、此舉實爲必要云、聞甘地氏曾秘密准許阿里、爲國家利益起見、可改變其進行程序、預料全體會議時、將有人反對、國會兩派似已議定聯絡推行甘地氏之程序、儻張不合作之運動、俾可達到釋放甘地等之目的、現有可注意者、穩健派領袖未參與會議、（路透十六日德里電）

●希臘已交出加拉格志
希臘已將加拉格志地方交與土爾其未有衝突、（路透十六日君士坦丁電）

●大西洋島中之地震
大西洋中亞桀爾斯羣島有數處、今日地震、（路透十五日倫敦電）

●紐約競技之入場費數額
台浦賽與很波氏之大比武、共收入場費一百二十五萬元、觀者八萬五千八百人、估計勝者台浦賽可淨得四十五萬元、而敗者費波亦可得十五萬元、（路透十六日紐約電）

救濟受災華僑之踴躍
日本特約通信（振聲）

自京濱大震災後、橫濱華僑方面生命財產之損失、非一朝一夕所能調查竣事、其生存及受傷難民之先後由外國船救來神戶者已達三千餘人、中有一千二百名、已搭加拿大皇后及芝沙力二船歸國、昨日復由橫濱載來二百多名、神戶之華僑、不論男女、全體出發、從事救護被難華僑、日人方面、如神戶商業會議所、婦人會、基督救聯盟會、中日實業協會等團體、均派代表、赴被難華僑處慰問、及贈送大批食品衣服日用品等、

北京攝政內閣特派慰問專使施履本、及李常、文宗淑、以及外交部特派調查日本震災專員沈覲鼎、周恩敬等、及隨員秘書等一行八名、於本月十日午后九時卅五分、由火車抵神戶、當時駐神戶領事及商會代表、以及記者等、均赴車站迎迓、施使下車後、一一與赴迎者握手、後乘汽車至西常盤休憩、翌日上午、與柯領事等磋商救濟方法、並訪問兵庫縣知事、下午二時、赴中華會館慰問被難華僑、未幾、大阪府知事、大阪市長、大阪府市議會長、均派代表、與大阪商業會議所長稻田勝太郎等、到廣慰問、對我國難民並捐助一萬元、作救濟事業之用、初云如神戶地方不能多容難民時、大阪市民極願加以援助、雙方寒暄後、由記者引導、參觀難民不受傷者、逐即辭去、

現在救濟華僑欵項、計有神戶華僑之捐欵三萬、郵船會社三千、大字府市一萬、以及香港東華醫院五千、其他國內捐欵尚未收到、

▲日人捐輸之踴躍　日人之義賑捐欵、爲數頗鉅、計三井、岩井、兩富豪各捐五百萬、大阪之藤田男爵一百萬、野村氏三十萬、大阪朝日每日兩新聞社聯合發捐、一星期間達二百六十萬以上、大阪市大阪府大阪商業會議所收到各處賑欵、亦有二百三十萬、現下全國統計捐欵已超過二千萬以上、其他美英法以及我國之捐欵、亦有千餘萬之譜、糧食品、尚不在內、故今後各國賑欵、及糧食到來時、人心當可大定也、

明日熊野丸赴滬時、有中國難民六百二十八名歸國、其籍貫皆屬江浙兩省、（九月十一日）

豬威
北京特約通信（夢天）

▲居然也挑殘輿論

昔人謂「狐假虎威」、不意象坊橋之咻咻羣豕、亦居然假起威來、憑藉其地位、力逼警廳、拘傳新聞記者、斯與前者嚇人毆擊學生、可謂如出一轍、眞「怪事年年有、今年事最多」矣、

久不能開會而忽然成會、所以成會、則以通過保守其「終身議員」之案也、茲事之醜、不邊掩鼻、輿論界之批評、大都持不敢恭維之態度、而北京之京報揭「哀哉終身議長終身議員」之論評、希觸咻咻者之怒、乃有控傳京報記者之事、將以示威於其餘、出名控告者爲錢崇鍇、其指控之罪名則「公然侮辱」也、錢爲同署指控者三十餘人、皆可謂自承爲豬而不肯公認者、錢爲直隸人、攀龍附鳳、最爲急切莅見大選情形、未能一帆風順、滿肚皮沒好氣無處發洩、張牙舞爪、欲將問知忌諱之新聞記者、給他個下馬威看看、於是先向衛戍司令步軍統領處交涉、說此番報紙反對延長任期、便是間接阻撓大選、如此大罪、那還了得、若不立加拘逮、懲處、殆不足以表示忠忱、但以此事、終不涉及軍政、衛戍司令步軍統領殊無越俎之必要、但爲咻咻者所逼、亦不能不略作聲勢、幸同時向警廳吵鬧者、亦大努力、故得由警廳發出傳票、將京報記者王懿年傳去、問了幾句沒要緊的話、也就交保釋去、所以如此貌似輕鬆、實則預有極穩健之備力、未經發動者在也、預料羣豬之意、實欲喝令軍警拜制人口、以遍肆所欲爲、錢崇鍇雖出頭露面、而內中有大頭指撥則屹無疑義、

要聞

●已陷絕境之大選問題
▲吳景濂仍欲提辦……大選派當選王承斌來京……議員中各具見解

十二日大選會既以法定人數不足不能成會、依吳景濂之意、仍欲急功、擬即日再開選舉會、惟議員中多數主張另開預備會、決定選期、其較憤激者、且提議徹究十日預備會冒簽事件、函請議長將秘書長及在場秘書立交法庭判罪、並將其原函錄下、蓮伯議長台鑒、竊選舉總統爲憲法賦予國會之大權、應以合法手續進行、方足定天下之人心、謀國家之統一、乃前日選舉預備會、竟有違法舞弊捏報人數情事、經秘書採羅議員劉景晨等舉發、固已衆目昭昭、無可掩飾、按照刑律已成立僞造文書之罪名、竊意執事如尚欲維持國會尊嚴、應將秘書長及在場秘書、立交法庭判罪、另開預備會、依法議決、尚足晚蓋前愆、執事乃一意孤行、毫無顧忌、使國會自身陷於違法地位、將來選舉總統亦必受國人之指摘、種革命之禍根、則破壞大局、動搖國本、執事實不能不任其責、桑榆挽救、端在此時、謹布腹心、即希諒察、王湘劉以芬劉尚衡劉緯劉景烈藍公武李燮陽吳作棻黃元操黃象熙李耀忠曾昭斌符詩銘孫世杰周恭壽、云云、惟吳景濂正在趾高氣揚之際、是否能尊重議員意見、不難推測而知、聞吳景濂於十日預備會散會之後、對於某某要人大有表功之意、並經提出條件要其承認、某要人雖允照辦、未能即時履行、吳深滋不悅、故十一日外交大樓宴會竟未列席、且故往城南遊藝園觀某女伶演劇、以示不願與聞大選、而十二日之大選會、因種種原因、到者較預備會尤少、於是吳乃適資之以示其勢力、謂係彼不爲忙之結果、（此處以昨日憲法會議到者達五百人以上、爲六月十三以後所未有、更足以見在京者實非少數、使某方愈信其有操縱之權能、不謂議員之反對大選與注重制憲者適爲吳大頭錦上添花、大頭眞幸運兒哉、

昨日（十二）憲法會議、到者頗多、似制憲尚有一線希望、即吳大頭亦未嘗不欣欣色喜、惟其所喜者、仍別有在耳、聞未出席大選會之議員黃象熙劉緯張金鑑劉景烈劉以芬等、於憲會散後、聯名致函吳景濂、勸其急謀制憲、將大選問題暫行擱置、其原函如下、蓮伯議長鑒、先憲後選、爲弟等夙所主張、曾經一再大聲疾呼、未蒙垂聽、適者大選之會、出席人數不過四百二十餘人、而本日憲法會議、到者竟達五百零二人之多、足徵多數心理、仍注重完成大法、鄙意應一面將大選問題、暫行擱置、一面推定代表與離京議員開誠協商、共謀竟此十年來未竟之業、成敗之機、在此一舉、若必一意孤行、緩其所急、根本不立、禍亂隨之、國人追原禍始、將不能爲公恕矣、急切陳詞、敬希垂察、順頌議祺、黃象熙、劉緯張金鑑劉景烈劉以芬同啓、

久經沉寂之制憲巨浪、正在微風蕩漾之中、同時大選進行、仍甚劇烈、聞前日某方要人於下午二時羣集交通博物館、靜候大選好音、結果乃大失所望、當即密開會議、討論後此辦法、僉以時機緊迫、非增加生力軍、不易得手、遂又想及在津之王承斌、昨早由某要人以電話邀王來京、王立即允諾、並定於昨晚十一時乘車來京、大約一時三十分便可到達、寓所預定大甜水井吳毓麟宅、大選前途、或將因此更進一步歟、

又訊云、興高彩烈之選舉會、因各羅漢團之偏不做美、致辜負了九月十二日之良辰美景、而第二次之大選會、復遙遙無期、未悉何日得圓好夢、誠急煞人也、至大選第一次流會後之空氣、實絕無樂觀之可言、雖有少數拜金之議員、被豬販誘回北京、然使之出席大選會、頗難有望、若輩雖甚厚顏、亦不敢公然出沒於銅臭薰天之議會中、而留京之議員、根本上有與某方政見不合者、固無可言、即贊同大選派、亦以國會之違法行爲、人言潰頃、終不免留歷史上之污點、貽人莫大之口實、擬將是日出席人員公布、然後再舉行選舉、或根本反對預備會之議決、再行召集第二度之預備會、而激烈者則爲進一步爲倒吳之運動、雖難辦到、然使包辦者實受莫大之打擊、則可斷言、但包辦者鑒於前日之失敗、頗欲另尋途徑、以達其包辦之目的、其錦囊妙策、即由修改大總統選舉法着手、但修正約法條文、須五分三之出席、三分二以上之表決、包辦者因知留京者絕對不及此數、頗欲因時制宜、通權達變、只要能開成會、得當會多數之表決、即作通過、鬧至不得已時、或出此一途也、

●大選絕望中之吳佩孚態度
▲反對非法攤派……力主武力統一

津訊云、吳氣薰天之大選問題、雖經籌備大典諸公極力拉攏議員、但記者早已斷言不成、果也前日（十二）之選舉會、鬧出許多笑話而流會、其故(一)吳景濂之包辦大選、深爲兩院議員所不滿、(二)前日預備會、吳景濂竟捏加十餘人、大動留京議員之公憤、(三)津保南派破裂、致欵項無着、某方面所允昨補先交之兩千元票價、分文未給、賣身議員、頗知受騙、極爲不樂、(四)黃陂適於此時南下、一般素持觀望態度之議員、更陷於猶豫不決之狀態、惟恐出席投票後、爲一北京政局發生變動、彼等將無退步之餘地、故亦決定暫不出席、此前日選舉未成之四大原因也、此外尚有一事更足以使賣身投靠之議員與夫籌備大典諸公退縮不敢向進者、即對大選素持冷靜態度之吳佩孚、忽電津保邊守靖諸人、責其不應以非法之手段擁曹爲總統也、聞該電措詞、大意略謂本人對於仲帥之總統、並不反對、但須按照法定手續進行、若捏報出席人數、殊屬違法、爲仲帥計、爲大局計、均難安緘默、務望諸公留意云云、邊等接電後、惶恐無措、不敢自行回電、乃託王毓芝代復、以解釋一切云、又聞吳佩孚除電責邊等外、並有一密電致保、略謂黃陂抵滬、時局非武力解決不可、務乞緩辦大選、與其以巨欵收買議員、不如將此欵用於軍事、較爲合算云云、果爾則時局前途將更不堪設想矣、

●離京議員宣布吳景濂不法證據

離京議員通電云、各省區軍民長官、各省省議會、各公團、各報館均鑒、自曹錕及其部屬、驅逐總統、破壞首都以來、吳景濂等爲虎作倀、甘心附逆、公然以賄賂詐騙浮報冒名等不法手段、進行僞選、竊國權、迭經同人通電聲罪致討、與衆共棄、諒邀洞鑒、茲將九月十日、吳景濂在總統選舉預備會、所作不法之證據、列舉如下、一、查照民二民六先例、總統預備會、須兩院各有過半數之出席、方能開會、乃吳景濂但含混其詞、謂簽到者四百三十六人、已足法定數、悍然宣告成會、證一、以吳景濂印布出席名單考之、當日未出席之議員、而被吳冒簽者、計四川則有張瑾雯李汝翼、湖北則有萬振驤、浙江則有劉景晨、福建則有李兆年、廣東則有陳紹元、曾慶祺、河南則有方德九、孔慶愷、賀昇平、陳鴻疇、山西則有李葉、李景泉等、截至十二日止、已有張瑾雯、李汝翼、李兆年、劉景晨、馮振驤等、具函聲明否認、證二、衆院秘書廳科員孫曜、具呈向吳景濂辭職、聲明當日預備會、人數實爲四百二十一人、並擬將在場分路點名人數之報告單、及總務廳核算之數目、用籤填錄公布、以明眞象、證三、按以上三項鐵證、雖由合法機關行之、猶當宣告無效、況吳景濂等降志從賊、賣身軍閥、固根本上爲國人所否認者耶、預備會如此、僞選舉會、不問可知、凡我國人、果不忍坐視國家名器、爲鼠竊狗偷輩所竊取者、其速起圖之、謹此布聞、惟希亮察、離京議員名單如下、褚輔成、馮濟、王用賓、彭養光、郭同、焦易堂、楊永泰、韓玉辰、鄭萬瞻、烏澤聲、潘大道、劉恩格、黃雲鵬、田桐、林長民、章士釗、胡鄂公、李肇甫、張繼、杭辛齋、李廣濂、李永聲、王葆眞、王法勤、臧景祺、楊渡、謝書林、王秉謙、駱玉昆、楊繩青、趙連琪、姜毓英、翁恩裕、鹿鳴、張則良、曾有翼、邵瑞、劉興甲、李秉恕、仇玉珽、羅永慶、蔣宗周、焉泮春、楊穀祖、關長慶、王洪身、吳子青、劉哲、蕭長增、張獬南、齊耀瑄、孟耕雲、邢麟章、范殿棟、楊振鈞、葉德惠、趙東藩、高家驥、戰滌塵、趙仲仁、楊國瑞、孟昭漢、邵仲康、傅航國、車席珍、王文璞、劉振生、薛丹巖、田美峯、解樹强、秦錫圭、沈惟賢、丁文璧、蔣曾燠、潘承鍔、楊擇、王立廷、陶保晉、阮性存、沙彥楷、陳士髦、王紹鏊、方濬、汪秉忠、凌鉞、壽、徐兆瑋、蔣鳳梧、徐蘭墅、姚文枏、瞿啓甲、茅祖權、孟森、朱溥恩、王汝圻、丁善慶、胡應庚、張相文、陳義、劉可均、胡兆沂、祝嵩楷、王茂材、臧維藩、高旭、夏寅官、陳尚啓、辜樨昌、石銘、童兆鴻、汪彬本、張芸翼、李靖國、杜縕華、張我華、凌毅、陳光譜、周學輝、常恒芳、鄭衡之、廖理濯、程敬文、余築、吳日法、賀廷桂、張振驥、王達成、何雯、王源瀚、李振鈞、彭昌福、許榮、金兆棪、盛邦彥、鄭際平、沈鈞儒、張復元、湯漪、周學宏、金溶熙、洪國垣、韓藩、胡翔青、杜師業、張傳保、王任化、孫世偉、陳燮樞、周繼潆、余名鈺、張浩、袁榮叟、趙舒、王宗堯、呂昌煥、陳時夏、劉景晨、田稔、盧鍾嶽、張世楨、田烈、沈椿年、姚桐豫、邵瑞彭、徐象先、金尚銑、傅師說、陳煥章、雷煥猷、宋淵源、陳之麟、劉映奎、陳祖烈、鄭江灝、丁超五、楊山光、朱騰芬、顏德嘉、詹調元、董昆瀛、李堯年、歐陽鈞、劉萬里、林鴻超、連賢基、宋嗣玄、楊士鵬、彭介石、廖鈿仁、龔政、周兆民、張漢、牟鴻勛、劉曼元、吳崑、黃壽公、白逾桓、張則川、楊時傑、馮振驤、袁麟閣、陳邦燮、時功玖、張文斯、阮毓崧、汪嗷鑾、廖宗北、范鴻鈞、杜樹勛、盛時、汪浩、唐支廈、曾紹學、唐業、向乃祺、周震鱗、田永正、周澤苞、劉重、鍾才宏、粟振、李積崇信、石潤金、羅永紹、魏肇文、王恩博、向乃均、禹瀛、王樂平、張漢章、徐寶田、尹宏慶、艾慶鏞、于洪起、于恩波、周廷勳、周慶恩、于均生、閻與可、丁維汾、劉天一、杜凱之、盛際光、胡鑫益、賀昇平、劉榮棠、方德九、丁纂、王榮光、李奎文、杜潛、陳鴻疇、王傑、劉奇瑤、劉峯一、王法岐、毛印相、徐繩曾、田增、李時燦、張善與、孔慶愷、張華瀾、金鼎、張嘉謀、陳廷颺、楊允叔、耿春宴、閻秉眞、景定成、郝化國、谷思愼、羅翻、冀鼎鉉、郭生榮、張昇雲、劉志詹、石璜、紹桐溪、鍾允諧、寶應昌、楊逢盛、高杞、張樹森、倉鎮圭、王兆離、焦子靜、楊詒沂、朱家訓、閻琳、姚守先、任福文、裴廷藩、趙炬、孫崇韜、謝詩、楊庶堪、趙時欽、潘江、楊肇鏞、張知競、陳宗岱、王安富、李承綸、盧仲琳、楊肇基、龍兆渭、鄧䳭、陳國、唐玠、秦楷、黃汝鑑、劉瑋、袁焞臣、劉泗蘭、古壹、廖希賢、余紹琴、孫熾清、王徵、余芹生、李茂之、胡漢民、李自芳、黃錫銓、李英銓、鄭脩、林伯和、郭增蕙、王欽宇、蒙熙、陸祺、黃元白、黃嗣新、易仁善、彭建標、陳垣、黃汝瀛、林樹椿、李清源、何詒謨、王斧、王鴻龐、黃金聲、郭椿森、陳峻雲、潘乃德、馬君武、張鴻模、陳文龍、蒙民偉、章超、程富文、程修魯、梁昌誥、劉銘才、凌飛、雷殷、黃紹侃、呂志伊、孫光庭、趙仲、李正陽、周澤南、何畏、李恩陽、張華瀾、劉楚湘、李臨陽、何顯青、萬鴻恩、陳光勳、嚴昌侯、劉炳爵、趙鯤、陳福光、劉尚衡、曾昭斌、符詩銘、孫世杰、吳樹模、張光煒、張金鑑、周恭壽、吳作棻、張維藩、李安陸、胡鈞、王恒、王有蘭、歐陽沂、劉景烈、鄭元、邱珍、陳子斌、謝越石、鄧繼龍、黃序鵷、彭學俊、汪汝梅、賴慶暉、吳宗慈、潘學海、毛玉麟、陳友青、張峯、盧元弼、黃攻素、蔡復靈、曾昭升、曾斡楨、戴書雲、程鐸、黃象熙、白瑞、謝讀聞、楊彥德、劉乾傅、曾聞、何森、吳淵、湯用彬、歐樹本、李芳、張海洲、余祖禮、蔡達生、樂山、劉治世、張楊鶴、陳寶璽、汪恒建、朱南林、周炳、梁登瀛、趙守忠、范振緒、姜黼、李克明、丁瑟、張廷弼、魏仲文、魏鴻翼、蕭汝三、袁炳煒、羅潤潜、張瑞、李永聲、鐘學、李含芳、何海濤、邢德昭、周光耀、劉雋詮、師敬光、孔昭晟、李潤、徐萬清、文蔚同、楊增美、陳世祿、李式瑤、謝良牧、馮自由、鄒魯、黃伯耀、李世芳、周明、

●騎牆派議員之當頭棒喝

天津國民監視議員團致衆議員傅航國等函云、衆議院議員傅航國、薛丹巖、賀廷桂、吳日法、張振驥、王廸成、賴慶暉、戴書雲、程鐸、杜師業、賀昇平、王崇光、羅翻、石璜、楊詩浙、閻琳、朱家訓、裴廷藩、丁佩殺、蕭汝玉、魏肇文、鍾才宏、李含芳、馬小進、張樹桐、李芳、白瑞、唐寶鍔、王式、參議院議員孫熾清、楊詩浙、魏鴻翼、范振緒、閻光耀、邢德昭、劉雋詮、師敬光、孔昭晟、李潤、王徵、趙時欽、李自芳、何畏、諸君均鑒、昨閱漢京津泰晤士報（九月十二日）載、有九月十日大選預備會出席議員名單、及離京議員出名聲討吳景濂之非法行動、兩相對照、實深訝異、今日之南北分裂、是非曲直、姑無論已、然爲人民之代表、必有一定之宗旨、見仁見智、各有不同、自問無足深咎者、惟君等南北列名、令人難以縣揣其眞相、其擔報敍失實、惑亂人之視聽歟、或南北某一方捏加人數以壯己之聲威歟、抑或諸君有分身之術、如神龍之不可捉摸歟、請即表明態度、以釋羣疑、國民監視議員團啓、十三日、

●北京憲會三十六次流會

昨日（十三）憲法會議於下午二時開會、仍由副議長吳景濂主席、因衆次延長時間、至三時、振鈴開會、主席報告參院簽到一百三十九人、衆院簽到三百五十九人、共計四百九十八人、較之法定人數、尚少二十四人、遂令秘書先發出席証、與議員胡祖舜登台發言、以本會今日出席人數、將近五百人、爲政變以來之最多數、殊有成會之希望、而憲會亦極重要、本席主張今日開一談話會、可請各本省同仁、對於在京而未出席之同鄉、設法疏通、以期一致出席憲會、得以進行云云、主席遂以胡君改開談話會之動議、諮詢大衆、衆呼贊成、即聲明延會後、改開談話會、此際支付証已發畢、主席復報告計發支付証五百零二張、距法定人數五百二十二人、祇少二十人、遂宣告延會、改開談話會、胡祖舜復登台發言、將主張聯絡同鄉議員出席之意思、補行報告、謂如疏通有效、本星期六之憲會、便有開成希望、尚請大家討論、當胡發言時、大衆已紛紛自由退席、有鼓掌者、有嗤嗤而噓者、因無別人發言、此時主席色飛眉舞、謂今日人數、祇少十餘人、下次開會、殊有絕對開成希望、務請大家分途勸告云云、遂又散會矣、

●京報記者被押地檢廳
▲議員與報界宣戰

此次衆院通過延長任期案、與國民心理大相違反、故京中報紙、一致加以抨擊、尤以京報所持論調爲最激烈、致觸動議員之怒、以公然侮辱爲詞、控由警廳於十二日下午、將該報記者王懿年君、傳廳質訊、經王君據理剖辯後、警廳即予釋回、但昨日（十三）又傳王君到廳、被收入看守所、京中報界得此消息、極爲不平、業經互相通知、討論應付方法云、

●高凌霨等所發之命令

九月十五日大總統令國務院攝行、內務總長高凌霨、呈河南汝陽道道尹張錫典、呈請辭職、張錫典准免本職、此令、調任奎明署河南汝陽道道尹、此令、任命陳炬署河南河北道道尹、此令、簡任職存記勞慶新姜廷榮趙拯齡高志鴻金嵩壽、均著交財政部酌量任用、此令、署財政總長張弧、呈請任命薛光鉞鄭趣豫署僉事、應照准、此令、署農商總長袁乃寬、呈秘書劉壽朋周兆麟何稿文陳匪石陸光鑫呂咸鄭濬呈請辭職、均照准、此令、署農商總長袁乃寬、呈請任命左樹珍張徵乾呂通世陶祖先龐毓同許䌹絳謝宗陶爲秘書、均照准、此令、新刑律實行以來、凡判決拘役徒刑人犯、均收監獄執行、各縣舊監獄、專以禁錮爲事、殊不合今日之用、前據司法部呈報第三次監獄出品展覽會情形、並附圖說、披覽之餘、益信推廣新監、實爲萬不容緩、蓋民爲邦本、古訓昭垂、旣未能納養於先、即當補救於後、凡有犯罪者、務於在監時授以相當工藝、使之出獄後得以復爲良民、始不悖明刑弼教之本意、除現有改良各監獄、宜益求精進外、並應於適中地點、再行建設新監、收容各縣犯人、一律實行感化、即責成各該省長官、設法推行、按照籌款情形、限定數年成立一處、使新監逐漸加增、工業日形發達、庶幾囚徒全變爲生利之人、聚教十年、漸臻刑措之盛、豈不懿歟、此令、派陸徵祥爲國際保工會委員、蕭繼榮爲第二委員、此令、任命沈鴻英兼陸軍第十七師師長、陳國棟爲第三十一師師長、唐式遵爲第三十二師師長、滿文華爲第三十三師師長、此令、任命袁祖銘兼第三十四師師長、此令、任命彭漢章爲黔軍第一師師長、王天培爲第二師師長、此令、

●外交團對於賑災附稅之意見
▲法使主張半振日本半振華僑……英使主張此項收入須加監視

北京當局因此次日本受災奇重、非有巨欵協助、殊未敷恤之道、於十二日閣議會決定於半年內、在關稅附征百分十之日本賑災附加稅、但茲事必得各國贊同、始能實行、已擬由外交部轉商各使、徵求意見、聞法國公使頗表贊同、但提議將所徵百分之五、作賑助日本之用、其餘百分之五、則作爲振助被災旅日華僑之用、英國公使亦不反對、但提議須將該項收入之保存支出、須得外交團之同意、又聞外交團下星期會議時、即可提出討論云、

●贛教廳籌議救濟留日贛生
▲派員調查……募捐救濟

日本此次發生空前未有之奇災、贛省胡教育廳長、當以江西留日學生一百二十六名、均分布於東京各學校、雖暑假期內、有二分之一返贛、其餘一半、恐難倖免、曾向蔡督理表示一面籌欵前往救濟、昨日（十三）胡廳長召集教育機關主任以及各學校長、討論籌集振欵辦法、並當衆宣布、謂已函聘私立法政學校長熊夢賓爲赴日調查災後江西學生狀況專員、已定於日間起程、至於籌集振欵、應請設法廣爲勸募、依大多數主張、須要求財政廳速將積欠留日學費數萬元、剋日發匯、先行匯往救濟、胡以爲咨明已往省署提撥一萬元、先行匯去、於此再行呈請撥援、誠恐難達目的、主張各盡各心、隨意捐輸、雖每人認捐銅元數枚、亦足以表寸心、且此區區數枚銅元、在各個人固無若何損失、在彼則集腋成裘、不無少補、於是均極端贊成、即依此法彙集賑欵、俾赴日專員報告調查情形後即匯往救濟云、

●節關財政之籌畫

昨據外交團方面調查云、八月份鹽餘、經理銀行、仍不肯照發、其他三銀行放出者約二百二十萬元、以公函中支配而言、約一百八十萬、共公函中所列支配、亦達三百萬元、不敷甚鉅、京漢路到期外債三十五萬磅、照約亦由鹽餘中扣除、但已虧二百萬以外、自不能再担三百數十萬之鉅債、財部特函請交部自籌辦法、又聞張財長支配八月份鹽餘之辦法、計一四庫券三十五萬、海軍四十萬、日本九六債五十萬、直隸王承斌二十四萬、滬造幣廠之兌換券、無欵可付、以此種情形觀之、是八月份鹽餘尚未到手、即已一空、安能以之分配節關軍警政費、據財政部人云、張財長刻下確已籌得二百萬、尚差一百萬、正在着手、至中秋節最急應發之欵、計軍警費五百六七十萬、(一)各機關薪費三百四十餘萬、(一)特別費二十萬、使領海軍費六十餘萬、國會歲費三十萬、其他兌換券公債等項、均不在內、已有一千萬元有零、將來粥少僧多、決定拋棄從前零發軍政費政策、以避索薪之煩、一律平均分配、以彰公道、節關一過、無論新餉已否發畢、便即辭職、不再負責、又有一消息報告、謂張財長以欵少不濟用、昨已動議擬發庫券或救急流通國數百萬、以渡節關、並聞現在財部因欵均未到手、所有日災二十萬元、尚須俟三五日始能籌妥云、

●永裕公司承辦青島鹽田

青島鹽田由政府出資六百萬元、收回招商承辦、辛因日人希圖繼續此項特權、一再賄令華商出而競爭、至未成議、近東京橫濱惡耗傳來、日商後援已竭、無意接洽、而鹽署方面、始於本月五日下午四時將合同簽字、此次承辦者、爲永裕公司總理青島鹽業及鹽輸出事宜、永裕總公司以下、分爲甲乙兩種立公司、(甲)爲永大精鹽公司、(乙)爲裕大原鹽公司、甲承辦向日商收回之十七廠、經營洗滌鹽、再製鹽、精製鹽三種、乙承辦向日商收回之鹽田、兩公司所產之精鹽原鹽、除由永裕總公司擔出日本朝鮮外、並得將來如我國政府與日政府另有協定輸出工業用鹽及私人用鹽之預約權、永大精鹽公司、除按照中日協定供給日本朝鮮之需要外、其所製之鹽、並可行銷於全國之通商口岸、與其他之精鹽公司有同等之權利、其承購價格之總額、計三百萬元、分十五年攤還、每年攤償二十萬、預繳一年、其第一年應繳之欵、已於簽約時如數繳付、乙公司、係由東綱（即山東全體鹽商）與丁敬臣（即青島各鹽商代表）合辦、資本各半、由丁敬臣總理其事、甲公司之資本、由乙公司加入八分之三、其餘八分之五、歸天津久大精鹽公司、每年盈業約有六百萬元、大陸銀行因此起先在青島設立分行、且近日日本之奇災、有鹽田若干已被冲沒、而橫濱等之精鹽公司、亦行淹毀、將來需要、勢必加增、本年丁敬臣所出原鹽六十萬噸、將來之獲利、可操左券云、

●魯議會力爭三礦之會議

濟南通信云、膠濟路沿線三礦、現爲魯大公司接收、省議會以三礦省有、已經大會通過、何能輕易變更、因此前次開會、推派代表、分赴京津青島等處、與農商部、熊省長、魯大公司、切實磋商、冀達收回目的、詎料毫無效果、且聞魯大運動農部次長、已經批准、並非口稱亦爲免徵、茲各代表陸續回濟、報告經過事實、多數議員、頗爲憤激、遂定今日（十四）午後三時、開會討論辦法、到會者三十一人、由正議長宋傳典主席、報告近日與省署財廳交涉提用本年應歸還之預征七十萬元、作爲收回三礦股本情形、繼由衆討論應行注意之點、(一)政府對於三礦省有、始終並未有切實之表示、(二)魯大公司股本、外人多疑其摻入日欵、如其確實、則前途危險殊多、(三)魯大公司自接收三礦後、即以巨金運動農部批准特許、將來是否妨礙省有、(四)王占元爲吾魯巨室、于耀西爲銀行界要人、此次亦加入魯大、計皆不達、(五)熊炳琦在京、屢促不歸、所承認爲三礦籌欵、恐亦徒託空言、況其近來主張、已不如前次堅持省有、對於籌欵、只表示能籌出七十萬元、窺其用意、則在作和事老、而令官商合辦、破我大會議決成案、以上五端、討論頗久、議決如下、(一)通電堅持三礦省有、不得推翻成案、(二)公函日領請其致意該國資本家、不得暗地出資、(三)賡續前議再電農部、不得發給魯大公司特許狀、並揭穿其賄買黑幕、(四)公函王占元于耀西不得加入魯大、妨礙省有進行、(五)三議長偕同北上、與農商部熊省長爲最後之交涉、散會時、已五鐘餘矣、

拍賣類

瑞和洋行禮拜一拍賣

八月初七日下午二點半鐘在本行拍賣念四十五匹馬口鐵 [illegible]

皮紙　紙頭　擦銅油　沙　膠布帶　螺絲帽　螺絲門　毛巾　烟盒　鐵皮　硃紅漆　雪茄 [illegible]

瑞和洋行禮拜三拍賣

准於初九日二點鐘在本棧拍賣 不限價

色織花洋紗　絲搶花呢提花直　貢元及緞條嗶吱　月華直貢絨底 [illegible] 此佈

寶和洋行

奉會審公堂諭

禮拜一拍賣

准於初七日上午十時在 [illegible]

美亞洋行

禮拜一拍賣

鑽石首飾

初七日下午二時在 [illegible]

鑽石耳圈　手鐲戒指　手表及金 [illegible] 美亞洋行啓

寶和洋行

禮拜二拍賣

紙頭雜貨

准於初八日上午十時在本行 [illegible]

藍色紙　牛奶　油漆　食物　刀叉廚房刀 [illegible] 此佈

寶和洋行

禮拜三拍賣

住宅木器

准於初九日上午十時在本行拍賣 [illegible] 不計此佈

禮拜三拍賣

魯意師摩洋行

始創自同治十三年 即英一千八百七十四年

淨漬貨

准於初九日下午二點鐘在本棧拍賣 [illegible]

裏外胎 [illegible]

魯意師摩行啓

公平洋行

每逢禮拜二 不限價拍賣

啓者本行由英國名廠來老牌各貨准於每禮拜二在瑞和洋行不限價拍 [illegible]

乙7012

禮拜三拍賣

魯意師摩洋行

始創自同治十三年 即英一千八百七十四年

准於初九日十時在本行前間 [illegible] 魯意師摩洋行啓

壳件洋行

始創自同治九年 即英一千八百七十年

禮拜四拍賣

淨漬貨

准於初十日下午二點鐘在本行拍賣 [illegible] 行啓

壳件洋行

始創自同治九年 即英一千八百七十年

禮拜五拍賣

板木

准於十一日下午三點鐘在虹口 [illegible]

徵聘女教員

[illegible]

丙3978

彙司公司

女式部

洋布花邊 半價出售

彙司公司

江西路南京路口

秦漢金石 篆八種 放大本 [illegible]

乙7018

專治花柳毒症 新舊蘊毒及男女一切皮膚病小兒胎毒 效驗如神

價目 大瓶二元 每打廿元

上海五洲大藥房總發行 各埠 [illegible] 代售

趙松雪法書十六種

初拓道教碑	一冊	三七角
蕭山大成殿記	一冊	二角半
湖州妙嚴寺記	一冊	四角
金剛經小楷	一冊	三角
妙法蓮華經小楷	一冊	二角半
趙臨黃庭經	一冊	八角
四札	一冊	一元
淨土詞墨迹	一冊	四角
墨寶		
心經墨寶	一冊	三角
蘭亭十三跋	一冊	二角半
眞草千字文	一冊	二角半
三希堂趙手札	一冊	四角
海賦墨迹	一冊	三角
趙松雪習字範本（大楷）	一冊	八分
趙松雪習字範本（小楷）	一冊	一角
趙松雪習字範本（行楷）	一冊	一角

有正書局發行（上海 北京 天津）

中國通商銀行謹白

本行招集商股 [illegible]

蟫隱廬出第十二期書目

敝廬發售書目向分新舊兩種今編定第十二期舊書目錄 [illegible] 索即奉 上海三馬路三九八號蟫隱廬謹啟

影宋精刻山谷遺文出版

傳世黃山谷集頗少刻本 [illegible] 上海三馬路蟫隱廬謹啓

蘇東坡法書十二種

東坡洞庭春色賦	一冊	二元
東坡墨迹三種	一冊	一元二角
東坡養生論	一冊	一元六角
東坡春帖子詞	一冊	一元六角
三希堂蘇長公法帖	三冊	一元二角
東坡雪堂帖	一冊	四角
蘇文忠行書帖	一冊	三角
東坡西樓帖	一冊	五角五分
東坡醉翁亭記	一冊	八角
東坡豐樂亭記	一冊	七角
東坡大楷習字範本	一冊	一角二分
東坡行書習字範本	一冊	一角

有正書局發行（上海 北京 天津）

警告

假冒電氣處夥友入屋行竊者時有所聞本處夥友因事須入私人居屋者均具有號碼之號帽或攜有本處發給及簽字之執照特請公衆宜堅求一觀備項證物然後准其入屋

工部局電氣處

[illegible]

南唐祖拓澄清堂帖

海內唯一本珂羅版精印每部三大冊

定價十元

上海北京天津有正書局發行

中孚銀行發給股息廣告

本行十二年份上期決算業已告竣並經董事會議決擇於十月一日（星期一）起發給上期股息之期即祈貴股東就近向本行惠臨所在地本各分行支取爲荷

乙4956

上海文科專門學校續招生

本校注重中英法文學並女子美術分別專科以造就各科尚有餘額數名宿舍亦尚可容納報名從速章程附郵票六分校址江灣車站西

[illegible]

翁松禪手札

◎再版出書

共十冊 中國上等連史紙精印 定價三元

（此外尚有）

翁叔平草書詩札墨蹟	一冊	六角
翁叔平漢隸 [illegible]	一冊	二元六角
翁叔平漢隸宋拓化度寺墨	四冊	二角五分
翁叔平隸書三譜碑墨跡	一冊	四角
翁叔平大楷書墓誌	一冊	五角
翁叔平大字習字範本	一冊	四角
翁同龢楷書小習字範本	一冊	一角
翁同龢行書對聯	一幅	八角
翁同龢行楷對聯	一種	各三角
[illegible]	四種	六角

有正書局發行

厭世人士

No 6 Otis

君能猜摹其慘狀否

能享老年康健兒孫強壯榮華快樂如願以償完全愉快生趣者百不得一惟弱者比比皆是濟得其反下列之函乃寄自一久病衰弱已絕生趣竟因服第威德虎力丸而獲痊愈者此友誠爲南京下關北貨認捐公所陳壽莊先生來函云鄙人所患神經衰弱胃口欠佳及一切虛弱病苦實難筆述幸有友人見此苦狀勸服第威德虎力丸可以醫治所苦鄙人遵囑服用竟獲令人驚喜之效驗自覺日益強健今則較病前更健矣敢敬告病者諸君勿失此虎力丸而不服也云云

身體強健爲生活之首要請注意陳君所云當非虛言速服虎力丸必能健身充腦補血日進壯健也此丸專治衰弱　血枯症　經期不正　抑鬱　血毒　憔悴　疲倦　腦筋失常　不消化　神經所致之頭痛症　神經疲乏　肌肉無力　產後虛弱　神經失力　腦系症　神經炎　壯年衰弱　失眠症以及婦科諸症擬如響

陳壽莊君

身強體壯可服第威德虎力丸

價目 每大瓶二元七角半 小瓶一元五角 每半打十五元 八元

各大藥房均有出售

價目 大瓶售洋二元七角半 小瓶一元五角 每六瓶大十五元 小八元

上海四川路第卅一號 英商第威德製藥公司 上海郵政信箱第八四五號

英國製造

贈券（時報）

第威德製藥公司茲有附上郵票二分作爲寄費請寄虎力丸樣品一份仿單一張

省　城　街　號　錄　君收

將此券剪下寄交本公司來函無郵票或郵票不足者恕無答覆

新出楹聯六種

鄭板橋（草）蝶粉蜂黃 [illegible] 一幅 六角

陳鴻壽（隸）[illegible] 一幅 六角

楊繼盛（行）掃除身外有榮辱師友書中古聖賢 一幅 六角

何子貞（草）[illegible] 一定價一元

鐵梅庵（行）追摹古人得其趣別出新意成一家 定價六角

沈子培（行）魚龍寂寞秋江冷碧水春風野外昏 定價六角

上海四馬路望平街 有正書局

彩五 關聖像大中堂一幅 表工一元八角 一元

彩五 錢叙鍾馗中堂一幅 一元六角 表工八角

百補鉄酒

[illegible]

大瓶一元 小瓶五角

上海 [illegible]

新出六尺沈子培行書大屏四幅

上等宣紙精印 定價洋二元 裱工外加一元六角

上海 北京 天津 有正書局發行

晉帖

宋拓定武蘭亭肥本（珂羅版印 宋拓）		二元
宋拓定武蘭亭瘦本（珂羅版印 何丹丘藏）	一	一元
宋拓定武蘭亭		二角五分
開皇本蘭亭序	二	角
宋拓金剛經	三	角
宋拓黃庭經	四	角
王右軍黃庭經放大本		二角五分
思古齋足拓黃庭經蘭亭序	三	角
宋拓十三行玉版十三行（劉氏藏 原拓影印 精）		八角
宋拓十三行		三角五分
玉版十三行（內府秘藏 中秋帖）原拓片		六角
唐拓十七帖		六角
宋拓十七帖	四	角
宋拓河南本十七帖	四	角
宋拓索靖月儀帖	二	角
初拓爨寶子碑	二	角

有正書局發行

上海名醫一覽表

姓名	科別	診所	時間	電話	住址	附識
陳典謨	小兒專科	北四川路武昌路口海甯醫院	上午九時至十二時　下午一時至六時	電話北一九八九	住宅海甯路兆豐里九十九號	[illegible]
談浚民	統治各科	西門中華路惠八醫院　林蔭路三興里九號	上午九時至下午二時　下午二時至四時		西門林蔭路[illegible]三興里九十號	[illegible]
留日醫學士廖煥章	花柳痔瘡外科　腎斷肺病內科	中和醫院	院診上午八時至下午六時　出診隨請隨到	北二六七七	老靶子路五十九號	[illegible]
佘潤之	內外喉科	英界馬立司[illegible]高陞里七五號	門診上午十時起三時止　出診	西三八三三	分診大世界對面[illegible]二家門診下午五時起[illegible]時止	[illegible]
吳宗[illegible]	內外各科	篠崎醫院	自上午九時至下午二時	北七四五　一〇七七	虹口蓬路六十八號	本院[illegible]
陳滋	眼科專家	芝罘路一號上海眼科醫院	上午九時至下午五時　星期日下午停診	中央五七七六	芝罘路貴州路轉角一號	設有養病室
鄭灼臣	牙科專家	漢口路二百五十三號	每日上午九、下午五時	中央二七一三	[illegible]三十二號	
李星部泉才	牙科	北四川路七號	上午九時至十二　下午一時至六時	北三二三八	同診所	電機治療
沈鄭浩	婦孺產科專門女醫生	西門方浜橋華安坊口第二十六號	門診下午一時至五時出診　四時後（產科不在此例）	南市一七二號	同診所	
臧伯庸	內外科	愛多亞路伯庸醫院	上午十時至五時門診　五時以後出診	中央一六二四		
劉濟之叔楓	內外各科	申江醫院	上午八時至下午十時　急病隨請隨到	西二七三〇	法界貝勒路芝蘭里西首	本院[illegible]
楊度普	眼科	法界嵩山路竹安醫院	下午一時至四時門診　四時至二時出診	中央七二三五	法界嵩山路六十八號	[illegible]
席時泰	內外科　皮膚花柳科	三馬路大新街口中法大藥房	每日上午十時至十二時	中央二二〇七	北浙江路華安坊二弄	下午一時至六時[illegible]
顧南群	內外科　花柳科	一、南市小南門南洋醫院　一、英界三馬路石路東五二號	上午九時至十二時　下午四時至六時	一、南市電話三五八　一、北市中央五四四	小南門南洋醫院	出診除[illegible]定時間外均可

上海四馬路望平街
有正書局
新出
初拓續三希堂原本
▲精印五冊　▲定價大洋三元
此帖自唐賢褚遂良以下三十餘均爲正帖所無者古澤新香誠臨池之津逮也
正帖三十二冊　定價大洋廿元

有正書局新出
中國名畫
第二十四集

本集爲中國美術之唯一出版物其精貴久荷社會稱譽近來風行歐美不脛而走而德國尤爲崇拜學校以本集爲圖畫教本其價值可知矣茲又新出第二十四集用新法珂羅版影印精美無比細目詳錄於下

- 宋[illegible]鐵樓圖……（平等閣藏）
- 沈石田[illegible]山水……（平等閣藏）
- 趙子昂[illegible]山水人物
- 宋人無款古木遠山……（羅叔蘊先生藏）
- 鄭[illegible]渡江圖……（清內府藏）
- 上[illegible]山水……（清內府藏）
- 仇十洲桃柳春波圖
- 王石谷小竹[illegible]
- 八大山人荷花鴛鴦……（曾農髯先生藏）
- 沈[illegible]細筆山水……（平等閣藏）
- 陳白陽[illegible]
- [illegible]世[illegible]羊
- 王石谷月舟小景……（渡香閣藏）
- 石[illegible]閣石手卷
- 清高宗山水樹木……（清內府藏）
- 沈[illegible]
- [illegible]仕女二幅……（徐凌雲先生藏）

中國名畫集　已出二十四集　每集一元五角
中國名畫外集　已出九十餘種　每種自五角至四元六角
神州珍名畫集　已出六種　每種六角
中堂　已出六十五種　每種自八角至三元二角
畫屏　已出十六種　每種自一元五角至四元六角

上海北京天津有正書局同啓

治咳
保肺漿

秋令爲新舊各病生發之時，而以咳嗽爲尤甚，大概夏季所受風寒，或多飲涼品，寒氣侵入肺部，入秋即成咳症，患者以不甚介意，詎知肺爲呼吸要器，乃養命之本，久咳成癆，則危及生命，蓄咳嗽一症，初起治之極易，苟遷延日久，成爲宿疾，肺癆，肺萎，由此而生，故咳病初起，宜速服本藥房精製之（保肺漿）一藥，功能止咳化痰，潤肺生津，藥性和平，味頗適口，行銷有年，功效卓著，久經膾炙人口，無論初咳久咳，乾咳，痰咳，氣喘，吐血，喉啞，音澀，以及小兒傷風咳嗽等症，均可統治，此藥百發百中，患者盍速購服，定獲奇效，

附告　保肺漿每大瓶洋一元七角五分　小一元

上海四馬路太和大藥房發行　各埠分號及各藥房均有批售

接要聞一

最後協定之接收威海衛條文(續)

▲中英委員協商意見書

第三條　中國政府承認竭力維持劉公島現有市政辦法、(道路碼頭警察衛生路燈等項)並保存現有森林、禁止開設妓館、除領有牌照外、不得在指定地點內販賣酒精及嗎啡等項、至關於島上耕種章程、亦維持其現狀、將來中國政府遇有售賣、或出租島上地畝及房屋之時、其契約下均應載明必須遵守上開各項條欵、爲輔該區行政長官、實行上開各項條欵起見、應由中英海軍各派代表一人、組織一會、以備顧問、如遇中國政府將劉公島自行開放通商及准外人居留不作海軍根據地時、除本協商意見書所規定外、關於商埠市政應歸併愛德華碼頭之市政管理之、

第四條　爲英國政府備欵浚濬加深拋錨處所之一部份、不求償欵、中國政府因於每年由四月至十月間、准英國軍艦及輔助艦赴劉公島海面歇夏時、對於該地拋錨處所之浚深部份、先由中國海軍各艦使用、次爲英國海軍各艦借用、遇有戰事發生牽及英國或中國者、英國軍艦及輔助艦、即須按照國際慣例、完全退出

第五條　所有現存輔助航海各項設備、如燈塔標風雨信號等應無價移交中國海關、繼續維持、並按照中國各通商口岸向來辦法治理之、

第六條　英國海軍每年向中國官廳請求准水兵在劉公島登岸操演打靶、惟遇有地方不靖時、經地方官廳通知英國海軍後、得暫時停止登岸操演、

第七條　所有英國海軍需用各項物品、其輸入存儲裝卸轉運、按照通商慣例、一律允許、英國政府聲明不在劉公島存儲槍械軍火、

第八條　現存浮標及拋錨處所、經英國海軍所設置者、一併移交中國政府、繼續保持、以備中英兩國海軍之用、所有此項浮標拋錨處所、中國海軍或海關、認爲必要時、得隨時移動之、

第九條　英國軍艦得由劉公島拋錨處所捲範至外海操練、惟須注意漁人網罟、以免損害、

第十條　中國政府應與郵政總局接洽、令其在島上建設分局、

第十一條　中國政府聲明對於該處規定警察及其他章程善政、竭力維持、以十年爲期、

第十二條　在威海衛騎域之內、現名愛德華一區、由中國維持、准萬國通商居住、作爲自治區域內、設一董事會、由地方行政長官、於該董事內、邀請外人爲外僑權利聲明同意者二人爲董事、輔助對於本區內各項市政、如道路橋梁溝渠碼頭路燈衛生及限制毒性臭氣各種營業之類、該董事須經居留外人公認者、地方行政長官、得將常年收入項下、提出的欵爲辦理上項行政事宜、其數目應與英國管理威海時至一千九百二十二年三月三十一日止、最後三年關於上項常年行政費之平均數相等在自治區內、(或將擴充區域內)本條所稱規則及附件中所開細則、均應實行、愛德華埠之外、另一附近區域、如附圖中紅色所標誌者、應開放爲外人通商及居留之用、再此項擴充區域、或其中一部份、得隨時歸併於愛德華埠之內、但須中國官廳撥助該處常年市政經費、足以供給各項費、能與愛德華區內市政相等時爲標準、雙方議妥、按照毒性臭氣營業之規定、不得在愛德華埠及其將來擴充區域內、允許開設該項工廠、並議定在指定毒性臭氣營業地段及其將來爲建築工廠擴充地段等內、外人與華人、享同等權利、建設工廠、(第十二條附件)(一)規則、第十二條所稱規則者、爲英政府管理威海所定之現行土地房屋稅則、及關於衛生建築與限制毒性臭氣營業各項法令、(二)董事會、第十二條所稱董事會者、其人數外人不能少於二人、華人不能多於五人、(三)董事之選舉、外國董事由外國納稅公民選舉之、其選舉權應以納稅之多寡爲比例、至少須歲納四十元爲合格、如本人遠出、得依法委託代表執行之、華董事之委派由中國長官自定辦法、(四)職務、甲、董事得陳述所有關於愛德華區域之市政及其管理一切事項於行政長官(包括本條第一節所規定各項章程)是以行政長官遇事須與董事會開會議、乙、關於第一節所開規則及其附屬細目、遇有必須刪改修改或增加時、應由行政長官與董事會會議以雙方同意行之、丙、愛德華區域內、除官署任所德勝碼頭、及埠口改良計畫以外、所有一切公益建築及公園、應由行政長官籌撥常年經費、即八千元、並須另立專賬、爲工程實銷、惟工程處員司薪水、不在其內、年終倘有贏餘、應歸下年賬內、董事會須預將本年度內應行建設公益事項、條陳行政長官核辦、如事屬可行、經費充裕、得施行之、　關於此項工程之設計細則及投票方法、均應商之董事會、開標時董事亦可監視、各項工程進行時、董事之意見、得隨時徵求之、所有支出經費賬目、應於每季由董事會檢閱、以昭信實、(五)通則、愛德華區域內所有關於警察衛生及團丁人數、中國威海行政公署、應以現有數目爲根據、充分支配、以期得力、

第十三條　所有英國政府按照一九一九年第六號威海衛荒地章程、賣給華人地主、威海衛法定格式之各項地契買賣典押字據、以及執照、倘內載條件、與中國法令完全抵觸、致使不得不修改或加給新契者應認爲與在英國管理期內同一有效、此項更改、除全境一律修改外、須先得業主之同意、

第十四條　所有從前英國威海衛行政公署所發給外人之地契、中國政府得換給三十年爲限之租契、免收費用、惟期滿後租戶得適用原條件續租、

第十五條　所有從前威海衛公署所頒發之租契、中國政府認爲有效、但得該租戶同意時、可將該租地贖回、

第十六條　外人業主或租戶、持有英國威海衛行政官署頒發之地契或租契、其地畝與海邊接連、或僅爲官路或小路相隔者、除本條欵所規定外、不應阻礙其原有出路或通海濱之道路、按照本條欵第十四條所規定、如果海濱發現淤地、應由前項地主或租戶儘先承租、甲、此項淤地之租價及期限、應照連上地估定之時價及期限爲標準、乙、此項淤地之租價或按照英國管理威海衛期內之租價支付、其租期亦照原租之地爲限、

第十七條　英國政府將威海陸地區內所有英國自購官產地畝房屋、無價交還中國、中國政府應允以下列各房產墳地無價租與英國政府、以三十年爲期、期滿後尚得陸續租用、計開、現時正佈務司廨所及其園子馬號爲將來英國領事住房之用、現時下級軍官宿舍及園子、爲將來英領事館之用、外國人墳塋兩處、舊軍營房內A字號一所、爲俱樂部之用、如該俱樂部解散時、該房屋應無價歸還中國政府、　至關於舊名操場廢地一段、雙方議妥、應准繼續按照現時辦法、爲萬國游戲場之用、如果爲公益或發達商埠需用此項地畝時、中國地方官廳應撥相當地點作爲萬國游戲場、及野球場之用、以備交換、

第十八條　威海衛碼頭及溫泉湯兩處民醫院內、該土地房屋及其設備器具、因由英國政府無價移交中國政府、中國政府擔承聘請相當英國醫生一員、以十五年爲期、充當威海官醫、

第十九條　英國政府既願將費一萬六千鎊所裝設烟台威海間海線及政府所存儲內該附單中所開各項、一律無價交付中國政府、中國政府擔承維持該項公益事務、其辦事人員、由中國政府自擇、其最須注意者(一)劉公島及威海間自四月至十月小汽船擺渡、按照近二年現狀辦理、(二)威海陸地上電話及其與劉公島電話之接洽(三)威海衛陸地劉公島及芝罘之電報、

第二十條　既因中國將威海衛設立海關、征收海關捐稅、以代替英國管理威海衛期內所定之貨物稅捐、雙方議定、所有威海衛海關之收入、自中國接收威海衛之日起、以十年爲限、除支付征收費用及第二十二條所指各種用欵外、其餘悉數撥供威海衛行政經費及下節所開改良擴充現有道路之用、此項收入、即由該海關稅務司保管之、

第二十一條　英國管理威海衛期間、自一九〇一年至一九二三年、曾由英國財政部給予十四萬四千五百鎊之補助費、現英國政府既不索還此欵、中國政府應於接收威海衛後、迅即建築行駛汽車及火車之道路、使威衛碼頭與內地便於交通、爲上項計畫起見、中國駐威行政長官、應於接收兩個月內、在威海衛開一委員會、華國政府派十代表與會、以便研究上項問題、條陳行政機關、以策進行、所有威海衛海關收入、除支付徵收費用、及按照本協商意見書所規定、每年提出七萬元、充威海衛行政費用之外、(內有路政歲修費)其餘應作爲建築可行汽車火車道路之用、以十年爲期、

第二十二條　關於德勝碼頭及埠口改良計畫、英國政府對於商家所負之義務、及對於滙豐銀行借用尚未還清欵項之責任、應由中國威海衛行政公署、繼續担承、英國政府應將由上項欵內所購各物及已完未完各工、(內賅汽船加利亞)全數無價交付中國、該借欵每年分四次付息還本、每年共需華銀一萬二千元以上、此項欵項應由中國威海衛海關收入項下、除本關辦公費外儘先撥付、

第二十三條　所有英國威海衛高等及各地方審判廳先後判決各案、均予以承認有效力、惟一九二三年第三號英國威海衛複審章程所規定者、不在此例、

第二十四條　所有英國在威海衛及劉公島兩處駐兵、一律退出、

北滿糧業之危機

▲俄美組織運輸公司之內幕……華商進行中之抵制計畫

哈爾濱一埠、雖中國領土、但俄日美各國、均占一部勢力、近年百事待舉、若在曩昔、均俄人掌握中事、厥華商日見興起、故如電車取引所、淨糧機等新事業、若大聲疾呼、爭回於設管之後、外人目爲收回利權熱、然往往爭回而並不實力進行、殊屬可嘆、一般人亦遂鮮昔日之熱心矣、顧近來又發生一事、尤其最足致華商之死命、操縱北滿糧業、即美商頂名爲俄美合辦之運輸公司是也、

當上月中旬、有日人小日山等、以一千萬資本、在哈設一國際運輸會社、一時各方咸指爲與南滿鐵路有關、包攬北滿糧業、以故羣起反對、俄在李斯介等、乃乘時組織另一運輸公司、一面抵制日商、一面表同情於華商、故初鮮注意之者、若據調查、該公司有道勝花旗兩銀行爲後盾、東鐵一部陰謀俄人、允其承攬上年付與淨糧機之一切權利、並負運動董事會通過之責、現在一切均已成熟、所未就者、與董事會合同之簽字耳、其營業以直銷北滿糧石於歐美爲主、俟公司將糧石運交鐵路倉庫、即以棧單向銀行支取八成之墊欵、銀行收取一分五釐之利息、糧石運抵海參崴出口時亦如之、即此一項、銀行每年可獲三百萬金、故咸樂爲接濟、公司則不費一文、而所獲更可想見、加以鐵路之優待、其他糧商、自不能與之爭衡、而北滿糧商、無立足之地、北滿糧業、一網打盡、而糧價亦從此爲所操縱矣、俄人此舉、亦知華商終必反對、故提一華商加入、因勢力厚而與華交好也、而此美使舒爾曼來哈、赴西路時、路局渥局長在車中提出、勸以厚利、舒氏順水推舟、頗爲贊肯、俄人之鈎心鬥角、殊令人可驚也、日來一部華商、雖猶注意國際運輸會社、而一部則已知該公司關係尤重、有海外貿易公司之組織、資本二十萬元、但反對者亦大有人在、而海外貿易、萬非二十萬元所能辦、減少必須五百萬、且必有銀行援助專家辦理、否則不免失敗、而現在集此巨資、亦非易事、故主張縮小範圍、專辦東鐵一段運輸、其預算謂東三省全境、每年出口糧石約六百萬噸、其中一百八十萬噸、由聚錦運輸、如能運合官商資糧四界、第二百萬噸、由受淨糧機合同、好自辦理、每年三四百萬、可以坐享、然猶不知結果何若也、

鄂省賑濟日災與經濟絕交

漢口通信云、鄂人之對日災賑濟、雖仍在經濟絕交期中、並不讓外人專美、武漢方面、非常熱烈、而武昌當局、又復極力提倡、會組有漢口協濟日災會、辦事處仍設於全省外交後援會內、(即漢口總商會)已得六萬元、原擬辦米運日、嗣得日領方面示意不願米糧賑濟、已將現欵交日領、匯往日本災區、蕭耀南又下令各縣及各機關一律籌賑、並擬向各機關人員扣薪辦法、省議會方面、昨日(十二)開茶會討論振濟辦法、願一致加入紅十字會、總商會、青年會、慈善會、銀行公會五團體、連同蕭耀南所組織之漢口協濟會、改漢口爲湖北以期一致、此外義賑會漢口各教會武昌總商會慈善會等均已出發募捐、然收入尚寡、以勢推之、蓋振尚覺不易、因一般人皆因二十一條與旅大及經濟絕交以來、日人種種肆行威力、排壓各界之行動、各界人士、皆深印入腦、感情不甚大佳、故籌賑之熱、除各團體外、私人未之見也、況之日人對於經濟絕交上之行動、依然唆使官廳壓抑、昨日外交後援會在黃陂街檢查日貨、日本副領事近親帶日警到漢口總商會、及漢口警察廳交涉、要求警察逮捕、而武昌當局、已受保方之命令、解散全省商界外交後援會及各界外交委員會兩處、漢口警察廳長蘇齊前日赴洛、洛吳亦面囑蘇氏解散該兩會、以順日人之請、蘇氏歸來、方在從院、該兩會蓋已在風雨飄搖中矣、惟該會係湖北人衆志所成之團體、日人如此摧殘、當然難以引起好感也、

趙恆惕捲土重來

▲直軍援湘積極準備

長沙通信云、趙恆惕退出醴陵之際、窮困異常、即衣服亦極不完整、故日在醴陵自籌現欵一千元、始將衣被從新購置、並派員赴漢購辦印泥擬籌等件、一面就鐵路局組織設省長行署、一面集合潰兵、並在板衆舖姚家壩各要隘、派兵佈防、並向各商勸提巨欵、以充軍實、是其意圖再舉、已可概見、譚氏聞訊、昨已分派謝吳所部、先向湘東攻擊、並遴致第一軍方代軍長等兩電、併錄如下、(一)謝軍成譚劉(三)機關、若先向攸縣進攻、明日可望接觸、貴軍但能抵拒兩日、謝軍便已猛襲敵之後方、吳軍明日可達衡山、現更加催前與南軍、以特別速度進擊、並告以萬一攸縣之敵、以少數兵力牽制我重兵、務宜迅速攻破、以直達其本陣地之後方、使之不能更對長沙作戰爲止、汪團已令來衡、如到、當即令其加入我省軍、譚延闓刊(二)謝軍先鋒、今晚一路可達興東、一路可達醴陵附近、已特別飭令迅即進攻攸縣、命令攻擊之時間爲與日拂曉等因、譚延闓刊印、觀此是湘東又有戰事方代軍長得電、已分令所屬各軍、加緊防範、至湘西趙部之賀旅、昨又由乃叔壽霖、分電魯方兩軍長、代爲表明心跡、(電云、壽霖前月回湘鄉、代表舍姪貴嚴心跡、(賀字貴嚴)面奉張師長命令、囑其固守原防、靜候解決、貴嚴實已謹遵無異、實因師長通電解散、貴嚴又爲局部包圍、不已開向斬歡、壽霖造次致函勸告、勿輕開釁、歸方代軍長來宵、命令黃團長羅營長及電致朱團長各節、亦以壽霖詳告貴嚴、囑其萬勿恪遵師長命令、速歸原防、保境息民、電達師長回湘、維持大局、昨靜候公決、特電代陳、祈轉達宋師長察核令遵、以免各方面誤會、賀壽霖叩、真、就此電觀之、賀旅已無異被誠、可不至另生枝節、若唐生智一旅、原多前第八混成旅李蘊珩部衆、李蘊珩被趙開逐後、其部衆即多編入唐旅、當湘西戰事方殷之際、李曾派員冒險前往、諭令舊部反之、現李氏已抵長沙、復派員前往收集、頃得消息、收集已有成效、及唐旅之在湘西、或可不成問題矣、(九月十二日)

漢口通信云、直軍援湘、情形日異、然鄂當局與洛方尚日傳其不干涉湘事、保境安民、實際上新委之援湘司令蕭政國於昨日(十三)到漢、當晚即赴岳方與洛方各軍官接洽、其所部之第十三旅則陸續南下、蕭氏爲前隨吳佩孚會攻湘省、此番重來、原屬舊路、武長車全然不通、而雙方均以扣車爲事、武昌去車、止於岳州、雙方之兵、已在交戰狀態中、情形已日趨於危、此時所未遽然發動者、乃趙氏之事、尚未進合、而岳州長沙兩處之軍、尚未決裂、故洛方猶得充分準備、一俟準備齊全即有一種表見、大約不外歸釋南湖巡閱之權限、而維湘治安、洛方預備援川之餉、由洛撥二十萬到鄂爲動員費、以此情形觀之、援湘戰事之爆發、或當不出旬日也、湘鄂人雖積極爲弭兵之運動、恐亦無濟於事矣、(九月十四)

福建省債爭潮又一幕

▲省議員再唱高調……省長署含糊答復

福州通信云、省債問題、經省長答復之後、省議員方面、已有省債討論會之發起、以督促省議會、省議長林翰、自此事發生後、曾經財政廳長詳以會中如不再反對此事、當月奉百金爲壽、態度業已軟化、無如事機不密、會中秘書長秘書及議員等、大爲吃醋、仍嬲其再唱高調、林迫於衆議、遂又由會提出第二度責問之詞於省長署、此次稿由某秘書所擬、因受財廳鉅金運動之刺激、故措詞尤爲憤激、其文云、來咨所稱林熊祥借欵經政府立案、則此項國際借欵、係屬國債、應由中央國庫撥還之外、倘必省庫負担、則應財部立案、而未經本議會依法第十六條第四項之手續、該債欵契約、當然不能認之合法成立、若以一人之俾諾、而使三千萬人之負担、於心何忍、貴省長來咨閩債、火熱水深、知之更諗、何苦替人受謗、至來咨所云本省借欠七八百萬元之列、實對於案卷間有失落、無論如何借入、如何用途、自應詳實內容、考察真相、以爲償還之準備云云、查兩號案作實財政、所有借欵、均非正當、即使案卷完全、亦屬違法無效、況卷宗散失、各顯官廳輾轉多時、復交存現任財廳、內容更難瞭然模糊、何從審察、貴省長遞令財廳成立清查債務、爲償還之準備、是以貴省長一人命令而掣福建全省財政之死命也、綜觀林之、本省借欵負担、出自省民、非經本會議決、無論何人訂約收欵、均屬無效、即日本憲法第六十二條第二項、亦云爲國庫負担之契約時、必經帝國議會之協贊云云、可見無論何國、借用國債、必經議會通過、國會省會、國庫省庫、事同一律、今錢鑛樟借債於前、既未曾經本會通過、林熊祥承認於後、亦未曾經本會通過、如此手續、得謂完全否、錢鑛樟損權濫借、統職潛逃、本會業經請勒追緝、乃既任其法外逍遙、復未將全案交會審查、或則巧託清償、作爲借還之準備、是對鑛樟犯罪而貴省長竟爲之分贓、陷省民於萬劫不復之地、本會斷入、明期以爲不可、准諸前因、相應覆請貴省長查明、將林熊祥借欵按月所撥一萬元之數、迅即追還、並將清查債務處迅即撤銷、以免流弊、又財政廳長有無賠償所指清職侵吞詐取等情、仍應徹底根究、俾免朦混、以重庫欵爲荷云云、惟省長復函、則謂林熊祥借欵、雖應由國庫負担、但閩省截留國稅已久、自應仍於省庫撥還、至錢鑛樟任內借欵、議會既有調查之文、復有咨請清算之舉、財政若不先事籌備、屆時又將大費手續、總之財政係清查省債、而非清償、本省長服官桑梓、對不至坍護屬僚、增重省民負担、請爲諒解云云、措詞頗爲含糊、惟財政廳因議會勢趨決裂、則又呈請省長、將清理債務處移設省署、期將來再有風潮發生、則有省長負責、不致影響財廳、亦未邀准、此事之究竟如何、當視議會之是否即此默爾而息也、(九月十一日)

新鄭發見古代銅器之外訊

▲據西教士言係周代之物……吾人應注意保存之

河南新鄭縣新近發見古代銅器、已迭誌本報、茲據大陸報載本月十日鄭州通信、譯之如左、三日前有數華人在鄭州南二十英里新紅鎮西三英里許挖一井泉、所掘之地、係一小崗、掘次、忽得若干古銅器、此事旋即爲軍界所聞、即將銅器取去、掘出之銅器甚多、均已送往鄭州、其中有大古銅瓶或碗數只、直徑三四英尺、大銅鍾六尺、高四英尺、食物器一只、高三英尺、各式三足瓶若干只、又有許多小銅器、如酒杯水杯燈盞香爐等、惜掘土工人舉動粗魯、所有掘出之件、大半均已損毀、廣居北京史密生自由美術館職員皮旭泊氏文萊氏及宋氏、聞此發見銅器消息、立即出京來鄭、取得准許、至掘物處視察、彼等於星期六晚返鄭、即往謁主理此事之第十四師軍官、請彼等停掘三日、俟從北京運到掘土工具、再爲相當之發掘、皮旭泊氏似得有小證據、證明發現銅器處有一古墓、故欲當局留此小區、以便作科學上考究之用、據皮氏言、此等銅器、斷然係周代之物、至少已有三千五百年、倘能將墓中古屍覓得、即可證明銅器之確實年代、惟秦士章(譯音)將軍現在雞公山、主管發掘之官員、對於皮氏之請、全不准許、彼且不許皮氏攝取已經取出銅器之影、但秦將軍將於星期一日回鄭州、皮氏決計再留一日、以待面商秦氏、倘再不許、則將往見吳佩孚、因吳與皮氏頗相友善云、

全國教育會之演省提案(續)

第二案、擬組設獨立機關專司學業成績考試建議案、吾國昔時以制科取士、以經義試士、其考試之事項、誠屬迂疎、而考試之規律、倘覺謹嚴、雖風簷寸晷、不能確定其人之生平、然觀其成績、亦可收十得五之效、科舉既停、學校代興、昔日考試之規律、遂因之而廢、各項學校、關於考試事項、雖亦明定規則、以資取締、然制度不良、終難見之實行、求帶擔持、久已視爲待嘗、又其甚者、則要求教師指定範圍、預示問題、考試之規律既廢、學業成績自難正確、以致修業某學校、或畢業某學校者、均無該學級修業或該學校畢業相當程度、是則各學校所給之畢業證書、以之證明修業年滿、倘大致可靠、若以之證明成績及格、則全屬欺人、既以考試之權、畀之學校、更以各科教員兼負任該科考試之責、嚴則得之怨、寬則廢事、二者必居其一、或更以要求免考未遂所欲、進而爲踰軌之行動、遂抗校令、驅逐校長、種種弊害、不一而足、欲除此弊、則考試機關、嚴定考試規律、或以爲今日之學校考試向有指摘弊害、倡議廢除者、今反欲特別組設考試機關、豈特別組設不可、勿乃蹈襲科舉之遺習、而與時代精神、因相違反乎、是說也、或以學生平時自動研究之興趣精神以及記憶理解之數量程度、不能因考試而有所增進、亦未嘗不持之有故、言之成理、詎知此項考試、並非專務促進學生之自修、而設、總攬既往之成績、由統計比較以求所以進退之原因、藉資將來改進之借鏡、並以之決定升級畢業之能否及格、倘惟此考試是賴、令學校考試既不可廢、則考試制度、即不能不兩圖改良、考試機關、亦不得不特別組設、特擬具學業成績考試委員會組織大綱、提交大會研議公議、附學業成績考試委員會組織大綱、第一條、爲謀學業成績之考查精確起見、特就各省區及各縣地方組織學業成績考試委員會、第二條、委員會以左列各員組織之、(一)委員長一員、總理學業成績考試事務、由各員會所在地之教育行政機關、呈請最高行政長官任命之、(二)委員若干員、商承委員長、分司命題監試校閱核算等事、於考試前、由委員長商同所在地之教育行政長官、遴選委員、呈請同地之最高行政長官任命之、(三)事務員若干員、秉承委員長辦理紀錄編纂及撰擬公文計算分數等事、由委員長委任之、第三條、前條所列各項人員、概爲有給職應視試期之長短、及事務之繁簡、酌給相當之薪俸、第四條、委員會經費、由所在地之教育行政機關、按年列入預算、分別學校性質呈請、由國庫或省縣地方公欵項下、照數支發、第五條、委員會會所就所在地之相當學校設置、第六條、委員會於每學期考試前臨時組織成立、及考試事竣、即行撤消、第七條、委員會委員事務員於奉委後、即應入會、及考試畢事、始得離會、如有私通關節及竄改試卷分數等弊、以妨害公務罪論、處前項處分、委員長亦適用之、第八條、委員會委員須迴避親屬及所教授之學級、第九條、委員會考試各科之範圍程度、應按照各學校各學年應修之學程定之、不得因學校之請求變更之、第十條、委員會校閱試卷、分初校複校兩種、覆校時、發見初校有不當處、得呈請委員長改正之、第十一條、委員會委員命題、須加倍擬就、呈請委員長選定之、第十二條、與考之學校、須將與考各生操行體育及學業平時成績、於考期前、一併送交委員會、第十三條、受考各生之升級畢業、概由委員會依照部定各項成績考查規程核定、通知各學校照辦、並函知各該校直轄之教育行政機關備查、前項升級及畢業之核定、無論何項機關或人員、均不得請求更改、違者以妨害公務罪論處、第十四條、委員會於考試期間會外人員、應一律迴避、第十五條、委員會處務細則及考試規則、均由會擬訂、函由所在地教育行政機關轉呈上級直轄行政長官核定、第十六條、受考學生如有違犯考試規則情事、應即停止升學及畢業、前項停止時期、以一年爲限、第十七條、委員會推行程序、先由省令開辦及辦理就緒、再爲推行各縣、倣照辦理、第十八條、本大綱所定學業成績考試辦法、除大學及初級小學外、其餘各項學校、概適用之、第十九條、本大綱、自公佈之日施行、第二十條、本大綱如有未盡事宜、得隨時修改之、

第三案、優待學校教職員辦法案、查優待教員辦法、曾由北京教育會于上屆聯合會提出議決、以直隸優待學校教職員辦法、分函各省區、徵求意見後、以各省區答復者少、且意見亦頗參差、復經議決移交本屆復議等語、查此項優待教職員辦法、各省已有成例、或豐或儉、大都視財力優絀以爲定、行之既久、勢難更改、似僅能分別優待種類爲概括之規定、至其優待之程度、應留各省區以伸縮之餘地、方便於應用、今本此理由、擬定辦法大綱十二條、一併提出大會、伏候研議公決、附優待學校教職員辦法大綱、第一條、凡成績優良之教職員、繼續任職在五年以上、合於左列各項之規定者、得休假一年以內、在休假期間、仍給原薪、如須出外參觀研求者、並得酌給旅費、(一)爲增進或補充職務上應需之智能、且須爲長時間之研究、或須出外考查者、(二)考查或研究之結果、須提出報告於原校轉報該管教育行政機關、(三)所提出之報告、須經原校及該管教育行政官廳認爲確有心得者、(四)能將考查或研究心得、用之於實際、以資改進者、第二條、凡經費充裕或房屋較多之學校、應修理住宅、酌供職教員居住、前項住宅之分配、以任職之久暫、及成績之優絀定之、第三條、凡成績優良之教職員、因病不能服務時、得酌量給假、前項給假期間、仍得支給原薪、第四條、凡成績優良之教職員 因故不能繼續任職、合於左列各項之規定者、得視其任職之久暫、分別酌給退隱金、其子女入學、並准免納學費、(一)繼續任職、在五年以上、因有疾病、或遇家庭變故、不能服務者、(二)繼續任職在三年以上、因公受傷成殘廢者、(三)繼續任職、在二十年以上、因年老力衰告退者、第五條、凡成績優良之教職員合於左列各項之規定者、得視其任職之久暫分別酌給恤金、其子女入學並准免繳學費、(一)合於第四條(一)(二)(三)項之規定於退職後亡故者、(二)繼續任職在五年以上病故者、(三)繼續任職在三年以上、因公受傷致死者、(四)合於前三項之規定、並有遺族而無教養之能力者、除酌給恤金外、並得酌給遺族撫恤金、或其他教養上免費之待遇、第六條、凡小學教員除適用前五條各項規定外、並得受左列各項之待遇、(一)任職在三年以上而教學成績優良者、得受年功加俸之待遇、(二)凡現任小學教員得免除其子女受小學教育應納之學費、第七條、女教員於分娩前後、應酌給一月以上兩月以下之假期、前項假期中、仍得支給原薪、第八條、優待學校教職員所需經費規定如左、(一)屬於國立學校者、由國庫支給、(二)屬於省立學校者、由省庫支給、省庫不足時、由國庫補助之、(三)屬於縣立或市鄉立學校由縣教育、或市鄉教育經費項下支給其市鄉教育經費不足時、得由縣欵補助之、縣教育經費不足、得由省庫補助之、(四)經費充裕之學校、得由學校支給、(五)此項國庫補助費、應由退還庚子賠欵、劃撥一部分充之、第九條本大綱所訂子女入學免納學費各項辦法、以官立學校爲限、第十條、學校教職員優待細則、由各省區依據本大綱所訂各條、自行酌定、第十一條、本大綱所稱職教員以官廳委任或學校聘任者爲限、若司事僱事及其他雇用人員、不在此例、第十二條、本大綱自公佈之日實行、(未完)

滇省抽改烟稅情形

▲萬國拒土會之報告

泰晤士報云、北京萬國拒土會於十一日晚報告云、日前香港於雲南船上抄獲之烟土、俱粘有雲南軍政府之稅條、其稅凡由出產地運往省內各處者、每烟土百兩、抽稅洋十二元、抽稅者、爲該省之禁烟局、凡烟土運往省內各地者、即先於最近之禁烟局付稅一次、即可通行、若煙土之運往省外者、則每百兩、抽洋二十元、如經東京出口者、則安南政府處、須更出十元、以得必需之執照、烟土之運往四川者無稅、大約運往四川烟土中、十成之三、乃銷於瀘州及林府、其每兩抽收之二十元烟稅、俱交於軍事當局者、且每禁煙局必有一軍事當局之委員、常駐在彼也、由此觀之、可証該省當局對於烟禁之不誠意也、現在法政府因國際聯盟會禁煙委員會之請、電令安南政府、禁止煙土由境內經過、然該省之專賣烟土、尙存二百五十噸、恐終設法運出也、

浙省籌備第四屆選舉

浙省第四屆省選、現屆籌備之期、所有選舉經費、曾經省議會議決、分作兩年度列入省預算歲出門、惟不分列項目、俾依新法辦理、茲以三色憲法、迄未總決公布、下屆省議員選舉、祗得仍依舊法、由各縣籌備進行、爰錄通電如下、各縣知事鑒、查第三屆省議員任期、依法應扣至明年八月任滿、按照選舉法第二十二二十三條之規定、已屆籌辦第四屆選舉之期、合依本法第十四條、即以各縣知事爲初選監督、除通電外、仰即依照法定限期、將投票區如何劃分、及派定調查員姓名、暨調查員辦事細則等、分別妥速辦理具報、所需經費應仍照上屆預算、按等支給、併仰遵照、省長兼總監督張成印、

蘇省關於教育經費之要聞

▲省校教育基金之進行……平民教育經費之勸募

蘇省各省立校長、前推陸步靑等代表、晉謁省長與財政廳長、催促捲烟特稅之進行、以期教育基金之有着、近聞官廳對於此項特稅、表示積極進行、期於本年內、就已劃定之十三區、一律開辦、所有關於開辦各項章則、業由金陵道尹擬就、交由財政廳、呈請省署核定、將來擬每區、由財廳長會同金陵道尹、就候補人員、或廳署職員中、具有存任資格者、遴委一人、充任委員、至未開辦之先、所需教育經費、省長與財廳長、均允負責、儘先籌撥、俟特稅征起後、再行歸還、惟官廳雖有此表示、而以後能否辦到、教育界中、尙未敢遽信云

蘇省平民教育促進會、前於開成立會時、並組織經濟委員會、推商會長、鐘務處長、寗垣各銀行行長任委員、茲該會委員、以教育進行、須先籌款、而籌款除募捐一項、別無他法、當由商會長廿鑅、通函全省各機關、並附捐册、請予贊助及勸募、原函如下、敬啓者甫熊秉三先生夫人、來游金陵、議設平民教育促進會、以謀教育之普及、軍民兩長、極表贊同、惟籌備伊始、經緯萬端、不先籌集基金、何以遽議設置、當與鉉等爲經濟委員會委員、專任籌款、事關公益、詎容推諉、而集之腋、之挹注之方、征之衆租、少開源之策、空言無補、助有待於他山、盛舉共襄、擎有賴夫衆力、夙仰執事熱心興學、久著聲聞、竊在下風、欽遲無似、用特寄呈捐啓、尙祈量力捐助、設法勸募、不拘成數若干、但求多多益善、盛澤所被、寔有涯涘、專緘奉達、敬頌公綏、諸惟垂鑒、

杭州短簡

◎軍民兩長致各界函云、日本此次地震火災、變出非常、情形慘重、我國僑商學生、亦同被難、至堪駭憫、救災恤隣、古有明訓、被髮纓冠、勢不容緩、夙仰台端、志存拯溺、念切痌瘝、用特寄奉捐冊、敬祈解囊慨助、並望廣爲勸募捐助、總期多多益善、加惠隣邦、一俟集有成數、即祈惠交杭總商會、以便轉匯爲盼、

◎交通部咨復省署、蘇浙兩路股東、因借權關係、擬接管杭滬路線、恐貽外人口實、業由郭趕籌鉅款、俾淸借務、

◎省教育會、十六日上午開會員資格審查會、省視學李振夏汪洵陶贊堯、暨中等以上校長李定等十餘人、對於新會員張乃燕等一百零八人資格、照章審查、因出席不過半數、定二十三日上午、再行開會報告、

◎省垣中等以上學校、本屆聯合運動會、定於十一月五日、在下城梅東高橋大營盤舉行、由體育安定蠶業商業醫專五校、分任籌備進行事宜、

◎永康中校易長後、舊校長應繼周不能出校、受多數學生、追令全體教職員開課、新校長呂金鎔、不能進校、亦招攬少數學生、另在舊學宮齋房、通告開課、一校分而爲二、誠爲學校之怪現象、

各縣消息

◎張教廳長、爲考察各屬教育、擬於本年十月間、前往金衢嚴一帶、視察中等學校、及社會育教狀況、

松江

●七縣學校聯合會開會　十六日上午七縣學校聯合會假縣教育局、開第八次會議、董事到會爲上海賈豐臻、賈豐芸、李宗鄴、(代表姚文枏)秦錫田、川沙張志鶴(代表楊承震、)黃洪培、(代表陸培亮、)南滙朱祥紱、(顧遂變代表)許言、(顧秉代表)傅恭弼、松江周鋳、張落培、朱世璜、靑浦曾維楨、金山畢治安、黃端履、校長廖寶善女士亦出席、由賈豐臻主席、㈠報告松江縣教育局交下經承浦勸學所經管徵收民國九年十年十一年度融齋租款租冊一本清單一紙、租款冊一本、已點收函及㈡報告共立女子師範學校籌備員李宗鄴張樹勛兩君交到籌辦費餘款一千一百七十四元六角六分五厘、籌辦細賬一本、票據粘存簿一本、議決公推朱世璜畢治安二君審查賬據、(甲)提議委託松江縣教育局經理、本會收支款項、議決通過、(其收支規則、公推黃端履君起草)(乙)報告金山縣教育局交到融齋租款一百零二元二角四分二厘正、已點收、(丙)提議本會會員截至本年十月一日任滿、應行改選案、議決照縣市鄉學校聯合會規程第六條、由縣議事會選舉、惟各縣縣議事會尙未完全行使職權、應由本會呈請監督官廳解決、(丁)報告廖校長提議本屆招生未能完全履行、應否訂正案、議決俟下屆招生前再行訂正、(戊)提議金山經收融齋租款已完全交還、奉賢經手融齋租款、尙未交到、應即函催交下案、議決即函奉賢縣縣教育局交還、

●七縣慈善董事會開會　七縣慈善董事會、於十六日下午四時、在西外育嬰堂節白池雪海堂開會、主席爲張葆培、到會董事、松江朱世璜、張芝、李脩則、張葆培、周鑄、楊鳳修、盛元音、靑浦金詠榴、俞祖望、上海賈豐臻、賈豐芸、(代表陸嵩侯)南滙傅恭弼、朱祥紱、(代表胡德望)金山畢治安、黃芳墅、(代表吳寶勳)奉賢胡備望、莊仁鎭、川沙黃洪培、張伯初、首由接收代表金詠榴報告接收情形、如育嬰堂共約嬰孩八百二十餘名、除留堂約嬰九十名、及保嬰一百三十名外、餘均堂外育兒、普濟共一百六十名、內有老婦十九人、現由司月開除三名及已死一名外、現正添補四名、全節恤嫠一千五百八十一名、留堂節婦四十八口、寄養九口、寡婦之子四十名、女三十名、次提議案件、(九月前司月董事提出)議案如下、㈠本會擬設於育嬰西堂、應需費用、由育嬰全節兩堂分任案、議決其數由預算案內提出之、㈡董事會延聘文牘案、議決聘請王文甫担任文牘、年俸三百元、由主席報事聘請、㈠議編製三堂預算案、查董事會處分方法內、有九月份司月編製決算之規定、又查上年度及本年度九月三日接收以前之決算、業經各善堂造報在案、惟本年度預算尙付闕如、參照上年度決算、應如何改革編製之處、議決公推金詠榴、胡德望、畢治安、周鑄、李修則担任審查、㈠議公推起草員擬訂三堂辦事細則案、決議從緩、㈠議增陳留養嫠額及劃入嫠舍案、查內堂限於嫠舍不能增加嫠額、茲擬將外堂東首版後面房屋七間、劃入內堂、俾得增添留養嫠額十名、議決通過、㈠議松節女校另開正門案、議決在黑橋河濱另開正門、以便出入、㈠議嫠婦飯菜案、合嫠婦及內堂嫠子嫠女飯菜、三日一小葷六日一大葷、茲擬每日午膳改爲一葷一素、議決通過、㈠議置空地案、西堂牆外、有空地七分餘、該地主請歸併堂內、如果價値合宜、擬即購置、議決由司月董事擬價、㈠三堂田租一律折兌案、查三堂田租向係米折兌收、近年米少兌多、擬從本年起一律改收折兌、議決本年起一律兌租、㈠全節活期存欵一萬四千元、擬改定期案、議決該堂共二萬餘金、現以活期存款一萬四千元、改爲定期存欵、以爲恤金、議畢已下午六時半、旋由七縣士紳討論對於趙廳長於兩省當道和平約簽字後、忽調二區沈葆義至蘇防案松地各公共機關及邑紳於諫日(十六)電省請即阻止、我七縣士紳以休戚相關應合電當道、請即取消、以安人心、(惟電稿未擬定、俟發報、

●電請免調水警　松江縣紳民耿道沖、閔瓛、鄭權等以蘇當道調防水警、曾於諫早電請作罷、茲松縣法團、又電當道、電文曰南京省長韓、松滬護軍使何鈞鑒、松係澤國、滬漢紛歧、向爲盜賊出沒之處、自二區專署長沈葆義督率所部、日夜梭巡、民得安枕、歷十餘年、茲聞調赴蘇防、民情惶惑、和平公約簽字後、忽行調遣軍警情事、流言所播、誤會橫生、爲此環請鈞座俯順輿情、免予調遣、以資熟手而慰人心、臨電迫切待命之至、松江縣商會、教育會、農會、款產處、市鄉會叩諫、

●電請另選鄉董　本邑拓林鄉公民張宗翰等公電省長略謂松邑拓林鄉鄉董顧行修、即係上年犯案控查由縣撤職之自治委員、其經手本鄉公款公產、迄未清繳、曾經派警守提、亦復無效、其中隱匿侵吞爲數甚巨、縣卷可查、現値市鄉自治奉令恢復、顧行修旣係被控奉拿未獲案犯、何得任其捲土重來、濫厠鄉董、呑欵禍鄉、爲亟電懇鈞座令縣迅將該鄉董撤職另選、並拘追吞匿欵產、以重公欵、而維地方云云、

●一高畢業生紀念冊校　縣立第一高小歷屆畢業生、以十月十九日爲母校二十週紀念、由同學會浦江請徵求同學狀況及文字、藉便刊行二十週紀念冊云、

●孤兒院募捐建屋　松江孤兒院、自朱世璜擔任院長、銳意改良、現孤兒達一百餘名、可添設工科、惟建築房屋、經費不敷、業向外間募捐云、

蘇州

●農校聘定體育主任　閶門外下津橋省立第二農業學校、開辦有年、成績卓著、茲聞該校因注意體育、聘定體育專家朱了洲爲體育主任、辦理體育行政、兼授普通體操等事務、聞朱君預定設施、擬以高級部每日教授二鐘、早操、初級部每週授課三次、其餘如球類田徑賽等運動、擬分別體格、及視各人之所好、以分班次云、

●縣區校發費期恢復舊章　吳縣縣立區立各校經費、向例每月十五日、由勸學所領發、自去年夏間迄今、縣署因經費拮据、此項縣區校經費、亦因而延遲、近數月來、時有延至月盡時、始得領發者、縣立各校、及市鄉區立各校校長教職員等、爲此問題、已迭開會議、屢請教育當局、轉呈縣署此後每月發給縣區校費、要求恢復舊章、一律於十五日發給、現由教育局潘局長、呈准縣署、恢復舊定日期、即由本月份(九月)起、仍于每月十五日、發給九月份經費、已於昨日(十五)發給矣、

●南北橋市農會成立　縣屬南北橋市市農會、於本月九日召集會員、假座本鎭安居墳永興庵、開成立大會、會員簽到者、共有四百餘人、來賓有市董事薛元鐘、市教育會會長顧鴻、警所代表姜元勳等十餘人、下午二時開會、秩序如下、㈠全體對國旗行三鞠躬禮、㈡會長周捉之、報告經過情形、㈢來賓顧鴻等演說、㈣市教育會及各機關團體與各界領袖致頌詞、㈤周會長致答詞、奏樂散會、

江寗

●注意調查學齡兒童之呈請　江蘇義務教育期成會呈省長文云、呈爲請令各縣戶籍主任、注意調查學齡兒童、以便推行義務教育、敬祈鑒核事、竊本會於八月二十三日、開常年大會時、有江都支會提議、戶籍調查、應注意學齡兒童案、其理由謂自奉省派定各縣戶籍主任並指導員、各縣人民戶口、理須實地調查、惟前屆教育廳發表各縣學齡統計表、年期既遠數稔、各縣死亡成長、數已不同、核其內容、多有因辦理選舉、濫增選民、因而酌列學齡兒童數目者、若按前表推廣義務教育、豈能實在、今蘇省既施行戶籍法、此項學齡兒童、自應在調查之內、擬請呈明省署、飭知各戶籍主任、列冊調查、按區填造、陸續咨交教育局、一面由教育局長派員復查、詳加討論、推廣義務教育、自以調查學齡兒童爲要點、一致議決、呈請省長分令各縣轉行戶籍主任查照辦理、理合備文呈請鑒核施行、

●女師畢業生服務盛況　寗一女師、本屆本科學生畢業、本省及外省、爭相聘訂、除少數升學者外、餘均受聘一空、以前各屆師範保姆畢業生、亦多有更動服務地點者、然近來猶有多數學校來聘、無人可往、可見各地需要之殷、茲將各人服務校名、略記如左、(本校附屬小學)張明義、蕭瑞君、秦念明、周品珍、(句容女高)錢雯、李友梅、(嘉定女高)馮慧貞、(三女師附屬小學)施舜英、汪亞逵、葉夢蘭、(一師附屬小學)何宛方、徐鳳雲、(二女師附屬小學)陸均一、(靑浦女高)朱啓賢、童啓華、(皋寗女高)李成翠、姚軼士、姜維亞、(八師附屬小學)呂瑩、(神州女學)嚴辭雲、陳效先、(丹徒女高)、韓璇秀、陳佩瑤、(金壇女高)陳畹、王和珠、楊冠英、(東海女高)李蘊玉、吳淑貞、(蕭縣女高)陳書正、侯晴嵐、(上海民國女子工藝學校)秦惟一、楊素琴、童杏春、(七師附屬小學)夏茂華、陳秀如、(丹陽正則女高)童淑明、徐河珍、(常熟女高)莊志箴、(松江女高)楊邁、(淸江女高)鍾壽芝、(南翔公學)黃珮珊、(江寗女高)張毓華、(江寗第二女校)許佩閣、(江寗第四女校)夏徵瑰、(江寗職業女校校長)秦華媛、(安徽旌縣女高校長)鍾鏡秋、(嘉定女高校長)莊懸洋、(山東煙台公立女校)蔡紹龍、蔣英智、(安徽旌縣女高)李育英、(安徽含淑女高)許筱、朱光項、裴招瑞、(浙江紹興女校)高繼武、(安徽一女師附小)徐舜華、(安慶女高)韋少如、(南京平民教育會幹事)劉學志、以上爲本屆暑假新就聘者、至以前各屆畢業生任中小學校教職、散布本省外省及南洋者、約二百餘人云、

鎭江

●米價現已飛漲　鎭埠米市、近因日本震災、有弛禁消息、一般米商、欲乘機擾利、放手採辦、故日來米價陡漲一元六角、現市江北新白秈每石售洋十一元左右、中關白秈十元零五角、上江高白秈十元零七角、中等白秈九元九角、將來如果弛禁、米價飛騰、伊於胡底、誠可爲民食憂也、

●反對蘇米弛禁　鎭江商會於小川會長、於十四日下午二時、召集各商幫開聯席會議、僉謂本省秋成、旣遭水患、又被風災、收成歉薄、自給尙虞不敷、公決東鄰地震巨災、殊堪憫恤、正在籌募欵項、設法振濟、米糧出口一層、萬難弛禁、電省反對、以保民食云、

●運河水勢已落　江北運河水勢、近數日來、高郵御碼頭誌樁、已落至一丈二尺左右、開濬鎭長班小輪、定於明日起(十六)照常開班、以利交通、

揚州

●電請維持米禁　江都縣商會、反對蘇米弛禁、昨特電請省長維持、原電如下、南京省長鈞鑒、救災恤隣、古有明訓、自食不足、何暇濟人、江邑爲產米之區、頻年因水旱不時、收成歉薄、米源缺乏、轉恃南來之米、藉資接濟、嚴禁之時、尙有奸商私運出口、自日本芳澤公使、請開放、則價値日增、伊於胡底、查此次日本災區、純在都市中心、與田畝收穫無涉、即使有待外米供給、暹緬兩國、均係著名產米地方、不難就近購運、且東京司令部最近發表消息、並不缺乏糧食、我國似無庸從井救人、致奸商藉口、是所叩禱、江都縣商會長朱竹軒叩、

●調查教育狀況　省令教廳、委員澈底調查江都縣平時教育成績若何、所支經費有無浮濫、及入不敷支情形、以期眞相、而便審核、即經蔣廳長委省視學蘇箭調查並令行縣署遵照矣、

●館長請願維持　江都教育事會、主張將原有之通俗圖書館、及公立通俗教育館、一律停辦、另組縣立通俗教育館、以資撙節開支、通俗教育館長吳庚森、以該館經營多年、成績早爲邦人共曉、且附設小學與週報、一旦停辦、殊爲可惜、特臚叙情由、向參事會請願、請求維持云、

●校長懸請辭職　教育當局、近將第一小學校初級經費、按照十年度十一年度、每月減去五十六元、校長沈少金、認爲實施年減俸、頗不滿意、且認此事係某視學主張、憤於昨日(十四)分別函呈勸學所暨縣本署辭職、請予迅委賢能接辦、或即令派某視學暫行兼代、俾明辦理困難云云、

如皋

●反對蘇米弛禁　上海各報館各法團江蘇六十縣各法團公鑒、頃見蘇督軍省長文曰、呈爲米穀騰貴、民食艱難、懇予電請攝政內閣、關於米穀弛禁令、應將蘇省除外、以維民食事、竊日本此次巨災、實世界有史以來所未有、爲人道主義計、自應捐棄夙嫌、共謀援拯、以盡救災卹鄰之誼、惟谷爲等以爲對日災振、助金錢可、施食品可、弛米禁以供彼需、則期期不可、緣蘇省各縣、頻年荒歉、桂薪米珠、一般數米之民、已感粒食維艱之苦、加以本年夏季、霪雨傷禾、洎乎孟秋、颶風肆虐、歉象既現、穀價續增、際茲新穀登場之時、米價仍在十二三元之譜、設再源源輸出、漫無制限、則影響於民食問途、何堪設想、且禁令一弛、難保不有奸商乘機活動、藉採辦振米之名、而壟斷米市、乘機擾利、是則未施實惠於鄰邦、先伏禍機於本省、尤軍民長官所應先事預防者、溯聞攝政內閣、擬將米穀弛禁、救濟日災、並於每石中抽取護照費一元之利、谷爲等聞之、實深詫異、雖幸災樂禍、非仁人所宜然、而從井救人、亦智者所弗取、除備文呈請省長(督軍)電懇外、用敢不避越職言事之嫌、備文呈請督軍(省長)鑒准、會同迅電攝政內閣、關於米穀弛禁令、停止公布、即不得請、亦懇據情力爭、將蘇省除外、以維民食、而安地方、實爲德便、等語、務望各法團各士紳、協起力爭、俾吾蘇米糧、不致外溢、以維民食、無任盼禱、如皋縣立通俗教育講演會主任朱谷爲、如皋縣教育獨立促進會委員長蔡彪、

淸江

●警局布告闢謠　淸江近來發生種種謠言、㈠爲世界宗教大同會所散、中秋以後、有大地震、大殞星、大颶風、大冰雹等、世界人死三分之二、教人避刼方法若干條、㈡爲劉伯溫碑發現有若干點、且有謂迎奉新主等謠說、一般愚民、信以爲眞、以訛傳訛、謠言四起、人心爲之皇皇、自日本大地震發生後、此種謠言勢力、愈見擴大、淸江濟生分會(城內雙橋巷)更將上述傳單翻印、分別實貼、並散布街市間、引日本事實以爲證、並開壇建醮、鐃鈸聲喧、迎神之砲竹不絕、警局對於廣告、須得其許可、方准實貼、對於傳單、亦多取締、獨於此種傳單、不加干涉、致惹起社會之疑惑、外間僉傳警局爲地方行政機關、已認此事爲眞實、定有相當之切証、且謂黃局長神經不定、懼干神譴、有加入乩壇消息、淮揚道尹胡海騶以此項傳單、實足妨害治安、欲自行查禁、無如發自濟生會、會中分子、都爲商界知名之人、不便干涉、命秘書長陳梓樵赴警局、與黃局長磋商防止辦法、黃局長始於前晚召集各署所隊長官會議、星夜繕寫布告、其文如次、近聞城廂內外、發現一種謠言、類多不經之談、一般無知愚民、信以爲眞、以致街談巷議、人心惶惶、値此地方不靖、是種謠言、足引起一般無賴之徒、乘機思亂、擾害地方、警局有保持治安之責、不得不先事預防、以期消患無形、除令區嚴緝造謠滋事之徒、依法究辦外、合行令仰諸色人等一體知悉、各宜自安生業、萬勿輕聽謠言、自滋紛擾、

●匪訊彙錄　㈠洪澤湖濱現有大批土匪、結黨數百或數十、不等、遇有糧船經過、輒事搶劫、行船非保護不行、此爲米船目覩所言、㈡皖北匪首蕭某、在本省懸賞八百元、現入淮境私投二市警備王隊長處充當夥夫、以避耳目、爲順河集排長祁雲彥識破、逮捕送浦、或將轉解該省請賞云、

江陰

●監算交代發生糾葛　江陰前任知事宋兆麟、十二日派員交代、張宗嶧知事柬請地方各公團監算、是日下午四時、在縣署淸算、到者欵產處鄭祖煦、農會祁鈺、教育局長趙克勳、縣視學吳廷棨、市學董吳葆瑛、宋任一科張佐周、二科陶德徵、監算交代時、中有滯納罰金一項、在民國七八兩年接交冊中、有一萬八千餘金、未經地方支配、並挪用別處、並有前任陳思交卸、前勸學所會傾到限外加征洋七千元、(此係辛亥下忙丁漕冬漕壬子全年丁漕冬漕癸丑兩忙丁漕之限外加徵)經臨時省議會議決、充地方公益之欵、二年十月、署理知事吳增元交代時、冊存一萬餘元、歷任知事翁之鈴謝崇禮郴增祺及陳思任內、當在二萬元左右、四年省教育行政會公布、悉充教育基聚金、而教育物產處、亦未伸出、事已五載、現任張知事因前任交代、邀集各公團監算、提及此七千元、係刊作借用省加價、謂由代理知事劉贊濤任內、商請勸學所歸還、監盤時、會同議決是明、現據宋任交冊中、陳思交卸時、縣附稅項下猶留四千餘元、係地方公欵經龐賁錫奎存留縣署、宋寶琛任內、移作司法不敷之用、宋兆麟接劉贊濤交代杜福年任內、列有七八兩年、留有五成滯納罰金一萬餘元、則陳任所放之七千元、當然在前欵內支給、乃列作省加價、有意欵項糾混、在陳思杜劉贊濤任內之第二科科長助理員章仁治何榮桂張文慰、均朱心田管理、亦未覺察、當宋接杜劉交冊時云、前勸學所所長代表祝廷瑞、列名蓋章負責、趙教育局長謂此事仍由前勸學所負責、與現教育局無涉、縣署既存地方教育經費、欵有數萬、不從該欵內支放、而曰省加價、應由縣議會成立交議、及淸理教育欵產委員會淸查、當時監算後、並未署名蓋章、恐人皆議云、

海門

●籌辦戶籍之進行　海門戶籍主任朧保泰、(子恆)於上月二十四日、由省到海、王知事面將籌辦戶籍經費案、交縣參事會緊急動議、業於九月九日議決、經費暫由原有穀息畝捐積存項下追撥動支、依據省令指定開辦費一千元經常費三千元、全縣併劃五區、戶籍員委胡其昌爲西一二區、陳燮均爲縣治東一區、施賓爲東二三區、沈斌若爲東四五區、沈洪照爲東六七區及犁牧鄉、事務所附設各區警所、書記除各巡記兼任外、每區設專任書記一名、編查員每區五人、補助車馬費各十元、昨已呈請省署豫核施行矣、

常州

●參事會之議案　十五日下午、爲武進縣參事會開會之期、編定議事表、一、縣知事交付審查六案、甲、警察所提出抽收地方紙烟特捐以裕經費事、乙、契稅項下帶徵抵補案、丙、縣地方經費不敷、擬忙漕項下帶徵國省會選舉經費案、丁、教育局提出抽收各項雜捐以裕教育經費案、戊、教育局提出抽收繭捐煤捐以裕教育經費案、己、帶徵畝捐辦理義務教育案、二、縣知事交付審查縣地方預算案九件、子、十二年度縣預算總冊一本、十一十二年度預算抄冊兩本、丑、十二年度教育局預算分冊一本、寅、又警察所預算分冊一本、卯、又公欵公產處預算分冊一本、辰、又游民習藝所預算分冊一本、巳、十一二年度縣農會預算分冊各一本、三、縣知事咨請補入預算案三件、三時開會、到參事員張定謨等四人、姚知事(參長)蒞會、見不足法定人數、改開談話會、議定十六日下午繼續開會云、

嘉興

●兩團體之演講　十六日下午三時、通俗教育館敦請鄒遜庵金思讓趙毅夫、在教育局前演講、鄒之講題爲國語、金之講題爲實業界的好機會、趙之講題爲對於日災的態度、適嘗州衞生宣傳部、亦於同時下午在教育局前宣講、講員爲何汝霖屠友梅李錫奇張景沅四人、此外尙有汪小吾、通俗教育館衞生會均請其登場演講、兩方以時間地點、不約而同、逐商定合並演講云、

●定期集議洋價案　禾城洋價、市面之漲落、向由北城外大商號數家主持、各處商店、事前未曾接洽、以致一城之間、一日之內、市面洋價、參差互異、此次本城捲烟公會、提出議案、主張洋價應由商業團體或商會主持、一昭劃一、業經備具理由、分函商會暨商聯會核議、現聞商會方面、已將本案付諸本屆常會核議、經各會董議決、定古歷八月十日、由商會召集原提案人、(即捲烟公會)各商聯會、及向來主持核定洋價之商店等、各派代表、開會妥議辦法、以便施行、

●電請派員勘災　禾邑各鄉田禾、今年迭受風災、虫害早晩稻均遭傷損、茲由第一區自治員趙泰祺、向省電告災情、原電如下、省長、財政廳長、錢塘道尹鈞鑒、嘉興連年災歉、民不聊生、不謂入夏以來、早稻旣傷於颶風、晩稻又厄於虫害、田間白穗、觸目皆是、似此災象已成、秋收當然失望、除詳情另陳縣署外、爲此電懇派委會縣即日赴鄉履勘、以重災政而恤民瘼、無任迫切待命之至、嘉興第一區自治委員趙泰祺叩咸、

●女子職業校之革新　嘉興城內女子職業學校、自奉官廳核准立案、並將校址遷移以後、學額日臻發達、今春由校董推舉謝雪女士担任名譽校長、校務尤其發展氣象、自本學期起、照新學制改組、聘定孫某爲教務主任、積極整理、而謝校長更允常川駐禾、爲該校規劃一切云、

湖州

●廳令催繳存欵　財廳因本縣存銀、延不解庫、昨電陳知事催促繳解、其文略謂查該縣截至本月二日止、單報存銀六萬一千餘元、迄尙未據解到、本廳待用孔急、仰將前項存欵、尅日解廳、並將解庫日期、先行報廳查考、毋稍延誤干咎云云、

●長興組織監選團　湖屬長興縣議會、自去年成立後、因議員中半係爲自金錢、故經地方人士、全體反對、致停頓迄今、茲以監督選舉之督促、重行辦選、而一般劣紳敗類、復擬施展故技、故經公民鍾建如等組織督選團、以絕弊端、而收實效、

時評

國會與內閣之壽命　(鈍庵)

國會延期兩院議員所求之不得者也。內閣延期攝政閣員所求之不得者也。然兩者之延期非惟爲人人所反對且爲兩者所互相反對故於情於理固萬無延期之望焉。

然而今以大選之不成總統之不產人人以爲萬無延期之望之國會與內閣竟藉口於此不期然而然可望償延期之願矣準是以觀總統一日不產國會與內閣即可保一日之壽命歟。

雖然十月十日之限不及一月矣屆時無論總統之產生與否兩者斷無再延期之理矣故兩者至長之壽命亦不過以雙十節爲限今之一任彼等所爲而無人出而干涉亦正以有雙十節之限期在耳。

商務　金融

◎滙兌
錢莊銀行封關無市

◎國外貨幣　九月十六
(有錢莊做開各國貨幣價)

英洋每元　美國鷹洋　千元票每萬　五百老票每萬　二百五十新票　東老頭票每元　美洲代幣每元　英倫金票每磅　荷蘭金票每枚　法國佛郎每枚　新加坡票每元　香港票每元　銀行大盧比　銀行大馬克

[illegible]

◎金市　九月十六號
▲標金改做十一月份　昨津(星期)銀行封關英洋維持……

[illegible]

◎滙率標金銀洋錢幣價高低表　▲一週間市況

[illegible]

◎銀市　九月十六號

[illegible]

◎錢市　九月十六號
(上午做開行情)(下午做開行情)

[illegible]

◎蘇州金市　九月十六日

[illegible]

◎蘇州錢市　九月十六日

[illegible]

◎外國股票

[illegible]

◎一週間之國內滙兌比較表

地點	名稱	一週間最高價	一週間最低價
北京	[illegible]	[illegible]	[illegible]
天津	[illegible]	[illegible]	[illegible]
濟南	[illegible]	[illegible]	[illegible]
漢口	[illegible]	[illegible]	[illegible]
青島	[illegible]	[illegible]	[illegible]
煙台	[illegible]	[illegible]	[illegible]
宜昌	[illegible]	[illegible]	[illegible]
重慶	[illegible]	[illegible]	[illegible]
成都	[illegible]	[illegible]	[illegible]
萬縣	[illegible]	[illegible]	[illegible]

[illegible]

食品

◎滬南米市
昨日滬南米市常熟蘇州崑山松江青角……

[illegible]

◎閘北米市

[illegible]

◎油豆餅
▲豆油……▲生油……▲豆餅……

[illegible]

◎無錫米麥　九月十六日

[illegible]

◎雜糧　九月十六日

[illegible]

交易所市況

◎上海證券物品交易所公定市價表

[illegible]

◎上海華商棉業交易所上週市價比較表

[illegible]

◎紗布交易所營業價格報告表

[illegible]

◎上週大連油豆餅紅糧金票高低比較表

[illegible]

◎上週來往一星期油豆餅市價比較表

[illegible]

通州棉花

[illegible]

棉絲市況

◎本機斜紋

[illegible]

船期

◎輪船進口報告

[illegible]

出口日期

[illegible]

南海書一天園記出版

南海前書一天園詩此乃一天園記也定價大洋三角

上海有正書局發行

宋拓大觀帖

臨川李氏藏珂羅版精印每部三大冊定價十二元

上海有正書局發行

燕爾新婚者之忠告

[illegible]

腎水不足精力疲憊獲效數至今

服韋士醫紅補得救
周康夫生紅色丸獲治

[illegible]

閣下曾得奉送之小書衞生常識否

[illegible]

DR WILLIAMS' PINK PILLS FOR PALE PEOPLE

瘡毒潰爛用萬應藥膏即能收口

[illegible]

◎大生製藥公司

宋拓淳化閣帖

臨川李氏新藏此帖宋拓惟此一部留傳海內用珂羅版精印每部三大冊定價十二元

上海有正書局發行

每旬一圖像照原版連史

資料優美　一元　有正

[illegible]

繪像大悲神咒出版

每句一圖像照原板連史紙精印定價大洋三角，上海四馬路望平街有正書局發行

印泥

質料優美　顏色鮮明　製煉合法

(定價) 一元　二元　六元　十元　四種

有正書局發行

廣舞臺聘請廣東羣芳幻影全女班八月初七日夜

日戲 ▶ 張定球 梁少平 朱劍裳 張彩玉 陳慧芳 吳偉軍 陳飛鳳 文華妹 陳愛劍 艷情名劇 畫中緣 ◀

●特別大減價 日特等大洋五角 頭等大洋三角 二等小洋二角

夜戲 全體名伶合演新排悲歡離合好戲 智女除奸記

●特別大減價 夜特等大洋七角 頭等大洋五角 二等小洋三角

錯中錯 運掉奩 冤中冤 節婦書夫

共和影戲院

西門外方浜橋

星期日 十九集 女書記四本 七集八集 金鋼鑽四本

星期一 趣劇三本 七集八集 金鋼鑽四本

注意 星期二 實蓮女士傑作一手黨共二十二集四十四本准于中秋日開演 星期四特此預告

價目 特別包廂每位半元 普通包廂每位三角六十 月樓每位二角四十 正廳每位一角二十 日戲幼童減半收費

廣東種德園最著名之婦科聖藥烏鷄白鳳丸

賜顧者請認明仿單盒面印有農商部嘉獎一等獎章 照不致誤 函購即寄奉送九全集書

總發行上海南市老□房對門種德園老藥局

荷蘭國橡皮公司

橡皮貨製造專家 黃包車內外橡皮胎 博物院路十七號

·NCPM· 橡皮帶

歷代名人姓氏全編

二十四冊 三元六角

有正書局

今有大批到　麒麟保腎膏藥

此膏神效無匹為培元固本養氣增精之聖藥

總發行所上海英大馬路英華街惟新里維羅廣告社

總經理處上海五洲大藥房太和大藥房

外埠分售處各五洲分藥房

價目每張大洋七角　每打大洋七元

最省電　華五電燈泡　最耐用

頭痛一好

效驗速如快電、用法只要鼻嗅、主治頭風頭痛、無論痛至如何利害、亦不拘新痛老痛、一經鼻嗅朱氏頭痛散痛必立刻停、止且頭目比之平時更覺清爽、有患者盍試之、方知此散之不謬也、

每瓶洋兩角每打洋兩元

各大藥房及先施公司均有出售外埠函購郵費不加郵票代價九折計算

朱氏頭痛散

經理代銷　批價克己

葛蘭素奶粉

瞧這孩子多好！

閣下的孩子是不是醒時笑嬉嬉、該睡就安睡、應該強壯的身體、他子若沒有、你的孩子、說第一天天吃的東西要好、所以要你的孩子、強壯有一個好吃的、品莫如這牛奶粉是一種乳兒、好、葛蘭素奶粉、因為葛蘭素奶粉最容易消化的牛乳做成、生相宜、也沒有代乳品、而且全用鮮潔非常的養分、凡是嬰兒也能消化、東西一樣都沒有、頂微弱的嬰兒吃了好、身體結實起來

葛蘭素奶粉養成結實可愛的嬰兒

葛蘭素乳瓶　各藥房都用　包你的嬰兒用了歡喜

(二)

倫敦男生公司製造　上海華發大藥行經理

北忌肥皂　祥茂肥皂

各洋廣貨各烟紙店均有出售

上海祥茂北忌洋行謹啟

故日光之外。以電燈之光為最適用也。

第二節　電燈

電燈之光。全賴燈泡之優美。市上燈泡雖多。其真正光亮耐用者。惟奇異安迪生燈泡而已。他種燈泡。或昏暗不明。或雖亮而不耐久。皆非佳

常識叢書　第五卷　第三章　居處類　七

旅大合冊　三鎮精拓本

[illegible]鼎頌敦寶盤三種豪法爲周企行文字之冠此乃寶吧懷張叔未等所殷器字多日而精張叔末云籀得結文體斯三種往來心目中此外無特求矣茲他放大精印合爲一册末附釋文尤便初學每册大洋二角八分

有正書局發行

上海開至南京浦口接北京天津火車時刻表

站	時刻
上海開	上午七點(快車)　上午七點三十五分(滬常三四等車)　上午九點三十分(特別快車)　上午九點五十分(三四等車)　下午十二點三十分(滬翔客車)　下午一點二十五分(滬錫客車)　下午三點十五分(快車)　下午五點二十五分(滬常客車)　下午五點三十五分(滬翔客車)　下午七點十五分(滬翔客車)　夜十一點三十分(夜快車)
南翔開	上午七點二十八分(快車)　上午七點四十五分(滬翔客車)　上午八點〇三分(滬常三四等車)　上午十點十一分(三四等車)　上午十一點三十一分(滬翔客車)　下午十二點四十八分(快車)　下午十二點五十一分(滬錫客車)　下午四點二十七分(滬常客車)　下午五點四十七分(滬翔客車)　下午六點十五分(滬翔客車)　下午八點〇五分(夜快車)　上午十二點〇二分(夜快車)
蘇州開	上午八點五十九分(快車)　上午九點四十一分(滬常三四等車)　上午十一點四十分(特別快車)　上午十二點五十三分(三四等車)　下午二點四十三分(快車)　下午二點二十四分(滬錫客車)　下午六點二十九分(滬常客車)　下午七點三十九分(夜快車)　上午一點三十分(夜快車)
無錫開	上午七點(錫常客車)　上午九點五十九分(快車)　上午十點四十四分(滬常三四等車)　下午十二點二十二分(特別快車)　下午二點〇二分(三四等車)　下午三點三十八分(快車)　下午三點四十分(滬錫客車)　下午七點三十六分(滬常客車)　下午八點三十八分(夜快車)　上午二點三十八分(夜快車)
常州開	上午八點十四分(錫常客車)　上午十點五十六分(快車)　上午十一點四十一分(常寧三四等車)　下午十二點四十九分(特別快車)　下午三點三十八分(三四等車)　下午四點三十八分(快車)　下午九點三十八分(夜快車)　上午三點十二分(夜快車)
丹陽開	上午九點三十分(錫常客車)　上午十一點五十二分(快車)　下午一點十八分(特別快車)　下午四點三十八分(三四等車)　下午五點三十八分(快車)
鎮江開	上午十點四十一分(錫常客車)　上午十二點四十九分(快車)　下午二點二十二分(特別快車)　下午五點四十分(三四等車)　下午六點三十四分(快車)　下午十一點三十四分(夜快車)　上午五點三十八分(夜快車)
南京到	下午十二點三十分(錫常客車)　下午二點二十一分(快車)　下午三點三十三分(特別快車)　下午七點二十五分(三四等車)　下午八點〇二分(快車)　上午七點二十分(夜快車)
浦口開	下午七點十分(特別快車)　下午八點五分
徐州開	上午五點〇八分
天津總站開	下午十一點五十二分　下午九點二十分
天津東站開	上午十二點〇二分　下午十點四五分
北京到	上午一點三十分

北京至浦口接寧滬線開上海火車時刻表

站	時刻
北京開	下午三點二十五分　下午九點二十五分
天津東站開	下午六點四十九分　下午八點五十五分
天津總站開	下午八點四十七分
徐州開	下午一點
浦口開	[illegible]
南京開	上午七點四十分(快車)　上午八點十分(三四等車)　上午十一點五分(快車)　下午三點五十分(特別快車)　下午四點二十五分(寧錫客車)　夜十一點(夜快車)
鎮江開	上午九點二十分(快車)　上午十點二十五分(三四等車)　下午十二點五十四分(快車)　下午五點二十九分(特別快車)　下午六點二十七分(寧鎮客車)　上午十二點十二分(夜快車)
丹陽開	上午九點五十七分(快車)　上午十一點二十一分(三四等車)　下午一點三十六分(快車)　下午六點〇三分(特別快車)　下午七點二十六分(寧鎮客車)
常州開	上午七點十分(常滬客車)　上午十一點五十九分(快車)　上午十二點三十二分(常滬三四等車)　下午二點四十四分(快車)　下午三點十二分(三四等車)　下午六點五十七分(特別快車)　下午八點四十六分(寧錫客車)　上午二點十一分(夜快車)
無錫開	上午七點二十二分(錫滬客車)　上午八點十二分(常滬客車)　上午十二點五十九分(快車)　下午二點〇七分(常滬三四等車)　下午三點二十三分(快車)　下午七點四十二分(特別快車)　下午九點五十三分(寧錫客車)　上午三點(夜快車)
蘇州開	[illegible]
南翔開	[illegible]
上海到	[illegible]

本埠新聞

南下議員再電否認京國會

移滬國會參衆兩院、昨日發出通電云、各省區軍民長官、各省省議會、各報館、各公團均鑒、本月八日、同人等聯名發布宣言、聲明自六月十三日以後、所有吳景濂在京個人賣身之行、不能認爲國會職權之行使、一切議決、在法律上絕對不生效力、其唯一護符即在簽名報到實行赴滬之議員、已達四百八十三人、乃吳景濂等肆無忌憚、作僞枉法、甘冒不韙、竟於九月七日、宣告衆議院常會開會、出席議員三百零九人、已足法定數、又於九月十日、宣告開總統選舉預備會、出席議員四百三十六人、僅足過半數、以國會議員總額計算、旅京議員絕對不足半數、公然宣告開會、其爲虛報人數代人簽到、或冒名頂替、數罪俱犯、方能援成此劇、不問可知、同人等除依據此間兩院祕書廳議員名冊、及吳景濂在京發布出席議員名單、切實調查、證明吳景濂犯罪確據、依法懲戒外、特行聲明、所有本月七日十日兩次假借名義之會議、在法律上絕對不生效力、以明責任、而維法紀、事關國家根本、絕非院內爭議可比、尙希公等主持正義、共圖挽救、民國幸甚、謹此布聞、佇候明教、

黎黃陂來滬後之昨訊

▲黎氏之談話要旨

國聞通信社云、黎黃陂來滬以後、頗引起中外人士之注意、本社記者於昨下午六時訪問黎氏於杜美路二十六號、觀其態度殊爲安閑、自謂自北方政變以來、守正議員、紛紛南下、自身若不來滬、殊覺無以對人、今既來上海、則責任已盡、今後儘可回我自由、至於此次之來、純出自動、外間或傳有人包辦、或傳受人愚弄、實則均屬無稽、蓋只問此行應該不應該、殊不必問人之贊否、若夫以後對於國家之辦法、則係國人共負之責、自身惟冀作一過渡之橋、及結束本身未了之案而已、黎氏又謂抱定宗旨、力圖和平、凡破壞秩序、擾亂和平、均非本人身分所應出、亦絕對無此思想、至於大局壞至如此、則破法亂紀之主名、國人固無不知之、區區之意、惟欲從國人之後、樹立綱紀、初非有報復仇讐之心、云云、此黎氏談話之要旨也、昨日黎宅之訪客殊不多、聞伴黎同來之陳宦氏、已移入黎宅同居云、

日來蘇齊對於黎氏在滬行動、極爲注意、除派員偵察報告並設法反對外、昨請某國領事、轉告法總領事、干涉黎氏住居租界、聞法領巳令人致意黃陂、勿在界內、作政治運動云、

北京政府自黎黃陂來滬、異常注意、業巳密派專員數十人、分批南下、伺察黎之行動、茲悉第一批調查員陳某等五人、巳於昨午後乘滬寧路局特別快車抵滬、下車後、即分寓法租界大安五洲等各旅社、行蹤甚爲秘密、聞第二批日內亦可乘輪抵滬云、

又東南通信社云、黎黃陂來滬後、以滬地空氣出乎在津所預料者之外、態度頗爲消極、因擬暫行觀望形勢、但昨日有人主張邀李思浩南下商議進取方針、諸輔成昨早因國會經費事赴杭、藉以探詢浙盧態度云、

張謇與何東晤談

▲討論和平

香港何東爵士來滬、巳誌本報、爵士此行、專事提倡和平會議、昨日午後三時、親至交通銀行、奉訪張南通父子、事前忘未約、以致相左未遇、孝若專使、昨晚特親至訪、談國事至久、爵士極贊美孝若專使之精幹、定能造福國家、爵士擬請致意齊督、詢其對於和平會議之意見、張使已代電齊、屆時或爲爵士介紹一見齊督、南通今日午後、感爵士盼晤之誠、親造其廬暢談至久、對於爵士提倡和平會議、以爲凡爲國人、均應努力赴之、惟如何可以實現、則須集合全國人之意思、以爲歸納云、

國會內部問題之討論

凱自邇路國會議員通信處、今日午刻開談話會、對於議會內部問題、將作切實之討論、對於時局上亦有正確之主張提出商榷云、

焦易堂聲明態度

▲對政府國會之主張

國民黨議員焦易堂昨日聲明云、前諸輔成領銜反對北京僞選之佚電、事前並未得鄙人同意、竟附列鄙名、夫反對曹錕、國人具有同情、原無辨正之必要、惟其中誤認北京政府爲正式政府、鄙人絕不承認、不惟不承認北政府爲政府、即去歲北遷之國會、在國會本身問題未解決以前、亦僅可認其爲事實國會、該電既未徵求同意、鄙人絕不負責、特再聲明、以免誤會、焦易堂啟、

關於社會主義之提案

▲田桐在衆議院提出

國會已定二十二日開會、各議員紛紛預備提案、昨衆議員田桐提出「關於社會主義意見書」云、社會主義者何、以犧牲精神爲起點、以共同生活爲歸結者也、中國成語曰、疎財仗義、曰貧重犧牲精神而獎勵之者也、曰急公好義、則更爲進步、曰朋友有通財之義、乃勉人有犧牲精神而期望其能達共同生活之目的者也、此種教訓、反乎自私自利、反乎歐人極端權利之主張、謂之社會倫理、謂之社會主義倫理、謂之社會主義實踐倫理、世界人類、充分有社會主義之天性者、非其他民族、中國人種而已、世界人類、日游行於圓滿社會主義之天而不自知者、非其他民族、中國人種而已、大凡去原人最近之民族、主張權利熱必重、去原人最遠之民族、主張權利熱必輕、歐美爲新開化半開化之民族、故主張權利熱重、而去社會主義遠、中國爲久經開化之民族、曠達超脫、日在精神生活之中、故不言社會主義、而日日實行社會主義、試以現狀比較之、歐美人士、父子不通財、夫妻不通財、兄弟不通財、安問叔姪、安問堂從、更安問朋友、如其通財、不但口頭借貸不行、徒然契約亦不得、非有切實財產抵當於銀行不可、此種手續、況其他耶、中國人父子夫妻兄弟通財、無論已、叔姪堂從、在在可以通財、即至遠親遠族、亦莫不爾、然猶得曰狹義社會主義也、至於朋友、則爲無量之社會主義、何也、一縣之人可以爲友、一省之人亦可爲友、一國之人可以爲友、亞洲之人亦可爲友、歐洲人美洲人何莫不可爲友、四海皆兄弟、誰爲行路人、證之蘇李之詩而益信、冠婚喪祭、禮尙往來、社會主義也、中國人所有、歐美人所無、信用貸金、口頭借借、亦社會主義也、中國人所有、歐美人所無、商人賒賬、期至年底、完無保證者之字據及保證、亦社會主義也、中國人所有、歐美人所無、乞兒、產生於社會主義之下、非產生於個人困窮之中、故中國多乞兒、歐洲無乞兒、有之者則爲此被的同化之羅馬人多猶情、無困窮者、蓋乞之不乞也、俄之白黨戰敗、來華作乞、華可乞也、若到歐美、束手待斃、乞將何之、中國人同一電車、必爭購買票、歐美人則各買各票、中國人同上食店、必爭爲開賬、歐美人則各開各賬、不但此也、未入食之先、必量携錢最少者以爲度、諸如此類、筆不殫述、更披古史二千年以前、輕裘肥馬、與朋友共、敝而無憾、社會主義之高風何若、然猶得曰上等人也、燕市狗屠、呼朋引類、狂飲大嚼、爭爲解囊、田文趙勝魏無忌、且不必言、歐人有此否乎、或者曰、社會主義名詞何自昉曰、昉於歐、曰中國何以無此名詞、曰、中國不受非社會主義之毒害、社會主義之名詞、無從發生、所謂大道無名、上德不德者是也、（未完）

孫傳芳前晚回閩

▲乘新記輪赴福州

閩督理孫傳芳、業巳前晚乘新記輪返閩、聞孫氏此離閩赴京、原係別有所謀、滿擬一去不返、初意擬繼田中玉而督魯、謀未遂、繼欲督蘇皖、復以某督極力爲維持、不得已、始變更調、又失望、今不得已、始鬱返一原任云、

市民會提倡國貨大會攝影

拋球塲心心照相館攝

市民會提倡國貨大會紀

▲到者達二千餘人

昨日午後三時、本埠對日市民大會、在總商會大廳舉行第二次提倡國貨大會、預期由各工廠公司彙陳出品、陳列會場、便資參考、並以分贈與會者、計到各團體代表及注意國貨人士、約達二千餘人、樓上樓下、座爲之滿、後至者鵠立、幾無隙地、茲將盛況分誌如下、

▲會場之布置　大門前橫額曰「提倡國貨大會」、上爲國旗、兩旁、滿樹關於提倡國貨之廣告、招待員分段迎立、進爲三角亭、亭中陳列國貨、分門別類、均有標題說明書、二門前爲各商號職員、分發傳單處、尙有女招待、專司招待女界、會場中前爲女賓座、後爲男賓座、四壁粘會場規則、秩序嚴肅、

▲開會之情形　王時振鈴開會、幹事長馮少山主席、致開會辭、謂本會以反對二十一條收回旅大、而爲經濟絕交之進行、迄於今日、仍抱初衷、邇來時鬨提倡國貨大會、並非放棄以前主張、其實係從消極方面而爲積極方面進行、一方面仍堅持經濟絕交、至得達目的爲止、或謂日災已烈、似宜爲相當之解緩、實屬悞會、要知救濟日災、係人類互助之天職、吾人已組織慈善團、竭力資助、此古訓所謂救災恤鄰之舉也、事屬慈善、不能與國家存亡關係之問題相提並論、而加以姑息養奸、釀成國際階級世界混亂之風潮、此意深望加以區別、又希望諸君切實爲提倡國貨之實行、有資本者、投資國貨營業、有勞力者、加工爲國貨製造、有工業學識者、提議科學爲發明國貨之先進、有口才者、以演說勸導國人之至要、否則、三年以後、國貨不買劣貨、而陳良玉演說、語極沈痛、復次俞國華女士演說、謂最易引起世界戰爭者爲經濟、經濟係國之命脈、推緣之關係、實係一國之生存、故國人智識幼稚、故著著失敗、利源外溢、經濟以竭、遂引起種種恐慌、一方面因政治不良、外交失敗、一大好河山、至爲俎上之肉、任人宰割、惟國人尚不知之、然知之而後須起爲根本之奮鬥、則國勢或有轉機之一日、其法莫如提倡國貨、次林炎夫述組織工廠實力之愛國之方法、曹慕管則以血液喻經濟、謂血脈循環則生、滯則死、家國之生存、亦復如是、血液盡、經濟竭、則身死家破國亡、中國之經濟、將入枯竭之時代、而人復日肆其野心、起與之抗、或有生機、否則即殆、本會之經濟絕交提倡國貨方法、實爲回生之良劑、願人人嘗之、至其方法、㈠多設國貨工廠、㈡改良物質、㈢以廣告術推廣銷路、銷路之程度、視乎一國之交通、而澄清政治、亦爲先決問題、時局如是、有志斯商者、易起而圖之云云、繼由方椒伯演說提倡國貨之要旨、㈠調查、分國內國外、在國內則調查國貨之種類優劣、在國外則調查外人之嗜好與夫同一物品之比較、以廣銷路、㈡攷察各國工廠商業狀況、編輯成書、㈢設陳列所以供參攷、使資選擇、㈣集會調查攷察研究所得者、㈤宣傳以上五項、俾國人耳目易醒、爭用國貨、以塞漏卮、而挽利源、則國富而民強矣云云、次中華音樂會音樂、武德會表演國技、次韓鏡湖幻術、俞宗周演說趣爲毋忘今日、永矢勿諼、末少年宣講團奏樂、按人給獎而散、

日輪在宜昌肇事續誌

▲船主安然無恙

日清輪船公司之宜昌丸、日前在宜昌肇事情、曾誌前報、昨日領事署、接該處森岡領事來電、告謂此艮軍艦、業巳抵瀘州、特派員亦巳安抵、現查宜昌船主、確安然無恙、寄住某處蜀軍之司令部、惟確實地址、則一時尙不能探悉云云、昨該公司之竹下監督、及細川船長之家屬、亦巳赴瀘州查察矣、

俄艦抵滬後情形

▲船上有俄人七百四十六人

本月十四號下午二時半、有俄船三艘、欲駛入上海港、永績軍艦、即用旗語、令其停泊吳淞口、由該艦檢砲副顏汝梅帶兵一排、至各船檢查船上軍火彈多、惟糧食均祇能維持至本月底止、三船人數、除各本船人員外、共有七百四十六人、均是俄爲黨軍人、經顏汝梅責成各船員、不許一人登岸、惟每船每日只許廚夫二三人登岸、登岸及囘船時、均須受永績艦檢查、至於飭令俄船開離吳淞之期、須待海軍周司令之命令云、

又函云、江蘇交涉公署、奉外交部令、訪聞又有多數俄難民將抵吳淞、仰即查阻登岸、並隨時電部備查等因、而同時許交涉員亦已得諜報確有俄難民乘輪抵淞、除一面函知軍警各機關、立即派艦監視、禁止登岸外、一面並又委派本署陳科長、帶同俄文譯員、前往吳淞口詳查俄難民之實數、及抵淞情形、特派交涉員據報後、昨巳將阻俄難民登岸、及派員前往查問情形、函復外交部矣、

米糧並不弛禁

▲省長之復電

上海縣教育會、因日本震災、當道有廢弛米禁之說、特於前日電致省長、表示反對、昨接覆電云、上海縣教育會覽、佳代電悉、滬米出洋、絕對禁止、業經電令江海關監督隨時勸阻、斷無弛禁之事、仰即知照、省長刪印、

方椒伯覆函李佑之

▲答復吳淞江水利協會會員問題

上海總商會副會長方椒伯、前接江蘇縣會聯合會委員長李佑之函、討論各縣地方團體代表加入吳淞江水利協會問題、已誌前報、昨（十六日）方君復函云、逕復者、接誦本月十三日大函、對於吳淞江水利協會之組織、備承指示、欽佩莫名、惟分函八縣縣議會、各縣推舉代表、與各業領袖合議一堂、自應先將章程訂定、再行分函邀請加入、庶得照章進行、藉收集思廣益之效、想高明當亦爲然、前會草擬簡章、茲特附送察閱、應如何修正添加之處、即希惠予酌訂、俾臻妥洽、無任企禱云云、附吳淞水利協會簡章、（簡章已見前報茲從畧）

洋商不交絲款問題

▲各絲商會議援助

川鄂皖駐滬黃白絲幫、近因某洋行擅將未曾付款之廠絲定單、抵押於華義銀行、致被債權人將絲貨強行車去、延不付款、因屬絲業、大起恐慌、特於昨日（十六）午後一時、召集駐滬各絲客、在後馬路黃絲棧、開緊急會議、全體同業均到、公推朱某主席、宣布開會宗旨、略謂我絲業習慣、各洋行拋定絲額、依期交解、須俟該行將貨裝輪運出、方於翌日算收絲款、外人信用素著、遵行已久、詎料此次該洋行、竟將未曾付款之廠絲十包定單、抵押於華義銀行、至期致被債權人將絲車去、廠商往向口多收銀無着、破壞數十年之習慣、我同業咸生疑懼、應請諸君討論此後保障解絲之辦法云、當經各同業集議、僉以此次該洋行被債權人車去廠絲十包、損失雖祇一萬數千兩、而絲經價值較巨、洋莊拋貨、動輒數十包、或數百包、此後交易爲難、必須按照商埠通例、籌設保障信用之方法云、公決由廠絲商方面、正在嚴重交涉、姑俟星期二絲繭總公所議定進行辦法後、再行訂期開會、公議協助之策云、駐滬輯里白絲幫暨滬震各絲號、亦於昨日（十六）午後三時、在盆湯弄絲業會館、開同業大會、討論此後解交洋莊絲經之保障辦法、到者白絲幫領袖楊奎侯龔叔平邱毓庭徐叔理梅仲生張鶴卿等數十人、討論結果、姑俟絲繭總公所下次議定辦法後、再行共同進行云、

張孝若今午放洋

特派考察實業專使張孝若、昨經送接蘇州各界要人電邀、並派代表來滬堅請赴蘇公餞、昨午特乘快車前往、應酬甚忙、當晚十時返滬、準予今日下午二時乘法船啓行、前往歐洲、香港華僑各團體、經何東爵士在滬專電知照、準備歡迎、屆時必有一番盛況、

全國教聯會籌備訊

▲滇代表已派出　▲事務所已組成

本屆全國教育會、雲南出席代表、巳選定由吳龍士用予吳瓊三人、由君字瓊擧、現任省教育會名譽會長、王君字孟恆、現任教育司第一科科長、吳君字峴亭、現任昆明勸學所所長、又六屆教聯會事務所、巳於本年六月照章組織成立、設主任一員、公推由吳龍雅擔任、副主任一員、推丁續君擔任、丁君字紹武、曾被選爲省教育會前任會長、事務所分設議案招待文事庶務四股、聯會經費、預備一萬五千元、又另組織提案委員會、已於七月內將議案審查完竣云、又河南代表文鑑熙於本月十四日晨、由開封起程、至十六日晨抵申、住孟淵旅館十七號、當由駐滬招待處處長張松泉何遂江、會同商務印書館劉旭侯趙康臣、前往接洽一切云云、

振濟日本震災之彙聞

▲今日有日輪載華僑來滬

連日各公私團體、辦理賑濟日本震災事宜、仍積極進行、茲將昨日關於此事之各項消息錄下、

▲日僑捐款之續報　日僑募捐委員會、昨日報告各界捐款、計銀三百二十五兩、洋一萬三千五百三十三元八角二分、金洋七千二百二十九元、連前共計銀三萬九千九百十七兩、洋十七萬九千七百三十九元五角、金洋五萬五千六百二十四元、折合日洋、約計三十萬零四千餘元云、

▲商務官查災之任務　美國特派駐華商務官藍君、日本駐華商務官吉竹次郎、均於昨日乘輪赴日查災、略情已誌各報、昨悉兩氏此次赴日、最重要任務、實爲㈠調查震災被害程度、㈡籌畫救濟方法、㈢此後美國對日貿易之發展方法等三項、兩氏因日美貿易有密切關係、故相偕乘北野丸郵船同行、藍氏抵日後、當有詳細報告、呈復該國外部云、

▲被災外僑昨到一批　昨日又有歐美被難男女八十餘人、由神戶乘輪來滬、惟彼等均係有資產之僑商、故景況尙佳云、

▲大批華僑今晨到滬　日領事署、昨接神戶來電謂有大批中國被災難民、六百二十八人、乘熊野丸郵船來滬、該輪已於昨晚進口、今晨在虹口郵船碼頭上岸云、

▲棉花價逐步漲高　此次日本震災、橫濱一地、被焚各國棉花原料二萬八千餘包、現雖一時尙無力恢復工作、然天時漸寒、不久即需要大宗棉料、故棉價已逐步高漲矣、

▲日學生演劇助賑　日僑男女學生等、昨日下午、在日人俱樂部開演慈善話劇會、觀者頗極踴躍、觀資均充賑濟云、

▲陳大同請查留日學生童其昌　本埠陳大同君、昨致留日同學協濟日災會、函云、逕啓者、舍親童其昌係江蘇省江陰縣人、現年二十五歲、肄業於東京高等工業專門學校畢業、現在東京富氏紡織廠實習、此次遭震災、未卜生死、用特函請貴會代爲調查、得悉後祈即賜復云云、

美商務委員赴日

大陸報云、美國商務委員安諾爾君、現奉華府商務總長之命、於前日由滬赴日、其滬上職務、暫由副委員依文思君代理云、

華甲華乙交代清楚

▲交涉員電北京

特派江蘇交涉員許沅、致交通部代電云、美總領事函請追償華甲、華乙、輪船欠款一案、當經函詢劉君、茲據復稱、早經交代淸楚、請轉詢迅籌解決、俾資結束、

法治會之議決案

法治協進會、昨日（星期日）下午二時、仍假大東門內東姚家弄煙業公所開會、到會會員有張家鎮王開疆俞鳳韶沈鏈姚文壽胡遠駿黃啟英孫乃湛沈時俊湯熙嵩張飛鵬任傑徐企熊沙訓義秦琳奎邵任傑陳仁頊等十七人、輪推姚文壽爲主席、提議案如下、（甲）提議對於黎元洪來滬問題一案、議決黎以個人資格來滬、本會無庸表示態度、（乙）提議對於總商會復函問題、決議另擬函復、推王開疆擬稿、（丙）提議致函本省六十縣各團體、徵集對於省憲之意見案、議決贊成、推姚文壽起草、（丁）提議本會聯合各團體、組一聯席會議案、議決贊成、請提議人王開疆擬詳細辦法、交會審議、（戊）提議否認國會議員延長任期案、決議國會議員任期、由於法定、不能以議員自身任意決議延長、本會對於衆議院延長議員任期一案、一致否認、並決議函達參議院請勿通過、議畢散會、

理科實驗競賽會

▲日期：三四兩日　▲會場：省立一師

江蘇省教育會理科研究會、現定於陽歷十一月三日及四日舉行第二屆理科實驗競賽會、地點假蘇州三元坊省立一師校爲會場、三日爲中等組、四日爲小學組、所有競賽之通則及另則、日內已分發全省各中等學校及蘇常道屬之小學校、此次舉行、由該會總幹事吳和士君與各校先經接洽一次、故預料與賽者必甚踴躍、惜校數有限、中小學校各以十校爲度、因過多則評判者不能照顧之故、今將通則及另則兩種、附列後方、實驗目的即在另則中、幸各校注意焉、

▲通則　㈠宗旨　以實驗之比賽競爭、促進各校注重理科實驗爲宗旨、㈡程度　以小學校爲原則、中等學校爲例外、若中小學校同時舉行、則以同程度相比賽、分小學組及中等組舉行之、㈢方法　（甲）每次舉行會期之前二個月、由本會發表實驗之目的凡若干種、惟有三分一或五分一之實驗目的、臨時揭示、而實驗範圍仍預日披露之、（乙）競賽會以學校爲單位、每校一組、每組學生四人、由各校選派、不滿四人者聽、惟不得逾越四人之數、（丙）實驗用具及消耗品各校自備、惟臨時揭示之實驗用具及消耗品、由本會預備、仍由各校繳納相當之消耗品代價、（丁）每種實驗目的試舉之後、應以文字報告其結果、並說明其原理、當場交付評判席、㈠會期　每年舉行、每半年至少各一次、亦得於假期中舉行、惟上下半年之、㈠地點　先在江蘇五道區域內輪流舉行、與賽之學校、小學組以舉行地之道屬區域爲範圍（例如金陵道區域舉行則與賽者可以金陵道爲限如有特別變更預先聲明）在一道內之地點亦以各縣輪流舉行爲原則中等組不限區域　㈠評判　每次集會、請評判員若干人、分別等第、評判規則另定之、惟同等程度學校之教員、例須迴避、不在邀請之別、㈠贈獎　評判之結果、凡總核等第、列一二三名者、俱有贈獎、但以學校爲單位、各項實驗之等第、除逐次揭曉、當場給予一二三名標章外、另給個人褒狀、以資鼓勵、

▲另則　㈠程度　以小學爲本位、中等學校、有六校以上加入、亦得同時另日舉行、然必以同等程度相比賽、分爲小學組及中等組、㈡會期　中等組定陽歷十一月三日、小學組定陽歷十一月四日、㈢會場　蘇州城內三元坊省立第一師範學校、㈠實驗目的　小學組、（甲）不並容性之實驗、㈠試玻杯中空氣能拒水之侵入、須於玻杯覆水後吸去空氣、以容水之侵入、須於水中有明顯表示之色相、㈡試瓶口塞施隨意開閉之裝置、而由瀉斗注水之不並容性、須有示數態度、即其試驗之本旨、不待說明、能依試自悟（乙）氣體對流之實驗注意燭之長短與燭火之位置、蓋必裝置合法者方能表示正確、（丙）空氣彈性之實驗㈠吹壓空氣於曲玻管中、以水銀標示其受壓及去壓時情形、須於水銀推移之位置、有正確之表示、㈡試玻瓶中空氣膨壓噴水之裝置、以有強力表示者爲優、㈢試自行竹製氣槍之彈性、亦以有強力表示者爲優、（丁）水之電解實驗（戊）空氣成分之實驗用玻鐘內燃燐之裝置、不用適當玻管、因欲比賽手法、無取乎精密器械、（己）氣體性質之實驗㈠製取、㈠燃木炭、㈢燃蠟燭、㈣燃硫黃、㈤燃赤燐、㈥燃鐵絲、（四五之試驗時注意毒霧之瀰漫室內）、右六項實驗之時間限制、㈠十分鐘、㈡二十分鐘、㈢十五分鐘、㈣四十分鐘、㈤二十分鐘、㈥二十分鐘、（庚）臨時實驗目的之範圍　關於尋常衛生事項用理科實驗證明之、（未完）

工界救亡會委員會

全國工界救亡大會、於昨日（十六）開第十週全體委員會、到會廿七人、推胡蘋花主席、報告秩序如後、㈠王亞樵徐錫麟等發言、近據報紙記載及各方面傳曹錕進行大選、期在必得、日前北京僞國會開會、人數不足、即有其走狗建議、派人携款三百萬元、來滬勾引不肖議員北上、一面提議衆院延長任期、此種舉動、我們既根本主張消滅曹吳、自應特別注意、隨有章渭儀吳新九周紫爲黃胸庭胡友生等多人、一致主張會中應定對付時局具體計畫、經全體討論良久、主席歸納如下、㈠反對曹錕作總統、並反對直隸系一切強盜軍閥、㈡對於一切反直隸系派表示共同行動、㈢民六民八議員如能本乎天良、爲人民謀幸福、皆所贊成、否則皆所反對、㈣黎元洪在滬、以個人資格革命、不加拒絕、若以總統名義、組織政府、極端反對、並推郭寄生依據以上議決、起草宣言、㈡推第十週常務委員張松林徐錫麟壽子卿李恒林王慶雲等十四人、㈢王亞樵報告上週往湖北會館國會旁聽情形、周無爲報告上週赴半淞園民八議員宴會情形、㈣主席報告來函、㈤討論本日會內經費、六時餘散會、

虹口菜場紛擾續聞

▲請華顧問向工部局交涉

虹口蓬路小菜場、前日因攤戶爭奪攤基地位、發生小紛擾、昨經該路商界聯合會調查確實、據云該處下層食物攤戶、原有攤基地位六十餘號、執照均已由原攤戶捐領、昨忽有日本攤戶四戶、在該處排設新攤、一時因言語不通、遂起爭論、當場爲衛生處西人捕去中國小販楊金福等數人、翌晨解訊公堂、每人判罰三十元、在各攤戶、均極不服、公請該會轉請華顧問、向工部局再行交涉、現該會除已具函工部局衛生處外、昨並據情函告華顧問、請求設法援助云、

杭辛齋致江海關監督函

▲表示反對弛禁增關稅

國會議員杭辛齋昨致海關監督函云、文敏老哥足下、病臥滬月、百事都廢、昨奉惠函、並影宋經典、妙美精嚴、得未曾有、拜領祇誦、慚喜譜嘆、實無限量、近因東方地震、慘酷非常、全國同時發起賑濟大會、平時抵日觀念頓時消釋、具見兩國人民本性之親善、積年惡感、皆因政府之强弱懸殊、偏激不平之所促成、經此次民情之表現、不但爲東亞和平之朕兆、亦可謂爲全球和平幸福之先機、知覺之倫、當無不同深感慰者也、惟權要所主張之開弛米禁與增加關稅兩事、則吾人認爲絕對不可、因今日東京之災、本非米荒、而吾國年年之感米荒之苦、全賴採運洋米、少資接濟、重已國之荒、而無畀隣國之救濟、平愚者亦不出此、至加稅賑災、絕無此理、況以濟外國之災、而加全國之負担、尤爲悖謬絕倫、在權要之意、無非借名括財、以充軍實、安費用途、民困一層、初非所計、吾兄監督滬關、爲全國稅務之重心、糧食出口之衝要、幸飭關吏嚴密偵查、毋令奸商借名輸運、而關稅會議、更望堅持公理正誼、以免民食之恐慌、內亂之延長、則仰賴慈惠以救濟者、未可以數計、此大功德非有美緣者未易成就、願吾兄勉之、專頌勳安、杭辛齋啓、

湘戰影響航業

連日湖南時局嚴重、戰事重興、各輪船公司、均接該處來電報告、昨日清公司、已正式公告在時局未安靖前、長沙湘潭間、各輪船一律停班、其他各公司、亦多停航、故該處航線、幾全部停止云、

引翔鄉議會成立

引翔鄉議會、於昨開成立會、午後二時半、議長楊聘漁、紳董周畹九、鄉董王際昇、暨議員周公策王蘊孫等、九人全體到會、略事休息、即振鈴開會、首由由議長楊聘漁、登台報告、自推翻自治議會解散、中間一切經過、及此次自治已奉明令恢復、市鄉議會得以復活、現因議員已足三分二以上人數、故決計提前成立之詳情、向衆陳述一遍後、繼由各議員、先後演說、直至五時、始振鈴散會、

家庭日新會常會

家庭日新會於昨日午後三時在職工教育館開常會、由馬崇淦與其夫人嚴蔚然値會、到者胡克明錦士女五十餘人、馬君主席、先致開會辭、後介紹大同大學教授哥倫比亞大學碩士楊寶康女士演說、題爲幼稚教育、略謂兒童富有好奇心、爲父母者除無危險者外、倘任其遊戲、不教其如何玩法、俾發達其思想云云、繼討論組織家事補習會、末茶點而散、

何使覆縣教育會函

▲請禁大同教事

上海縣教育會、因本埠發現大同教、煽動愚民、曾具函淞滬護軍使何豐林、請予查禁、頃接昨何使復函云、逕啓者、頃接大函、並附印刷品多件、備悉大同教等因、查核此項印刷品、詞旨荒謬、亟應嚴行查禁、以杜煽惑、除飭同印刷品、令發淞滬警察所、轉飭所屬一體查禁、勿任傳播、並登報嚴禁外、特此函復、即希查照云云、

電車乘客擁擠（意見）

大陸報云、昨有人投函本報、對於電車擁擠、有所討論、茲譯其原函於下、啓者此次捕房控告電車公司違背交通章程、甚合各界乘客意見、因年來各路電車、搭客擁擠、吾人咸感不便、若欲解決茲事、非每路增加車輛不可、當此搭客興旺之際、該公司不作加車之想、而反有減車之舉、此余之大惑不解者也、設由一而增爲二、各車搭客自然分散、若由二而減爲一、則擁擠之患、自不待言也云云、

惠工債權團常會

惠工銀行儲蓄部各存戶於昨日下午二時在工商友誼會事務所開會、各存戶到者甚衆、先由委員會委員長代表邵蓮淶代理主席謂、前經委託包仁律師繼續代理訴訟、惟以後如何進行、律師尙無確定辦法、即須限期亦杳不可知、各儲戶聞言大譁、再謂希望半載、僅還四分之一、再除去訴訟費用所得甚微、現屆秋節、需用正亟、應請委員會函催律師呈請公廨飭理賬員先將儲蓄發還、不可任令伊等東躲、互相推諉、使多數工人養命之源、懸而無着、況該行規定有儲蓄保欵十萬、是李瑞九應負償還之責云云、議決仍函催包律師努力進行云、

擄人勒贖之續聞

上海縣商會書記沈菊齡之胞弟、日前由新開婦孺救濟會而出、中途爲匪擄去後、接伊弟由崇明外沙來信、述及被擄至外沙、欲以一千元代價取贖、否則危險一事、經沈親往該處探聽消息、已紀前報、茲聞沈弟名文暄、年已四十左右、自粵省返滬、即以教務爲職業、菊齡昨已由外沙返滬、據聞外沙地方遼遠、無從訪問、遍詢鄉村茶肆、僉云無此機關、正在驚疑間、又接劉河王大六子來函、內容述及本部現因缺少經費、所以特向尊處商借洋千元、該款務請如日惠下、以資應用、所有被留之同志、當然格外優待、決不異視、請爲放心等語、沈即偵查王大六子、是何機關、然伊弟文暄究竟存于何方、一時尙難明瞭云、

徽甯同鄉會選舉揭曉

▲評議員候補評議員一致產出

徽甯旅滬同鄉會、前日（十五）上午十時、在三馬路雲南路慕爾堂、舉行選舉大會、到者二百餘人、公推余魯卿主席、首由主席致詞、次由鄭介誠代表臨時職員部、報告經過經略、後即開票、茲採錄評議員當選人姓氏如下、曹志功、余魯卿、李振亞、胡佩如、路文彬、汪漢溪、汪醒齋、許伯龍、余時、徐季龍、黃禹鼎、鄭介誠、邵志舉、余穀民、黃懷生、吳鼎九、邵華瑞、程齡幼農、卻在雄、畢立信、朱硯濤、汪蓀、汪禹丞、呂富漁、程鏡橋、汪孫鏡湖、王琴甫、洪錫麒、汪耀安、程丹五、李逸岑女士、黃溫如、程如麒、李省三、汪灌英、李達孚、張仲芳等三十七人、又候補評議員爲俞去塵等三十七人云、

兩路商聯會議案

南車站黃家闕商聯會、昨日下午八時開評幹會、周蓮忠主席、到者三十餘人、錄其議案如下、㈠黎黃陂來滬案、陳富蓀提議、謂黎氏雖負遜職之愆、究於民國有功、若以個人名義而來、應予歡迎、次由朱漢光謂黎若爲政治運動、牽涉和平、當然反對、衆無異議、通過、㈡總商會修改章程案、公決由文該科辦復、㈢報告來函、議畢散會、

滬北聯會職員會議

滬北五區商業聯合會、前夕假座中有天、開新舊職員交替聚餐會、推評議長蔣介民主席、分別介紹新舊職員後、副會長祈惠生提出辭職、當經仲佩等、一致挽留、並席間臨時提案八件、議決如下、㈠創辦義務夜校一所案、由提案人陳翊廷、述明應辦理由、並聲明此事、須全體統力合作、公決經費一層、除名譽會長霍守華、按月扶助三十元外、其餘如有不敷之處、再行陳君補助、㈡公決將會中情形、編訂報告書、㈢開會者有因事不克到會者、得請代表出席、㈣公決會中訂定辦事細則、㈤公決會中賬目、應由悲企監督對、㈥推定陳翊庭爲義務學校校長、㈦公決各種函牘、須留底稿、㈧公決禁止豬場、傾倒垃圾、限日清理、議畢歡叙而散、

洋務職業公會常會

昨日下午十時、愛文義路洋務職業公會開會員常會、到會員七十餘人、王濟康主席、李賢堯紀錄、㈠主席報告開會宗旨及會員因注重會章、㈡會計主任報告八月份賬略、㈢王賓榮案由該會法律顧問去函詢問、㈣教育科主任報告學校經過情形、㈤李賢堯朱昌利舒雄華等演說、議畢散會時已十一時云云、

攻訐長安路菜場函

閘北商界聯合會、致淞滬四區二分署函云、逕據本會會員張錫純王志連等報告、謂長安路菜場、每藉工巡捐局給發之場內菜灘執照爲由、遣人在途欺騙小販、强迫納捐、一般貧苦小販、均不勝苛索、往往不敢上市營業、大有坐以待斃之概、其有錢應納者、以菜攤執照爲護身符、公然設攤於馬路兩旁、甚至交通阻塞等語、本會當派人詳查一過、果有上述情事、所有攤捐人等、咸變橫無理、而尤以周大三子更爲可惡、倘小販等稍有不遂其願、非肆口謾罵毒打、即足踢拳打、無所不爲、强暴萬狀、查際混收捐、謾罵毒打、皆屬禁例、即設攤路側、亦干警政、懇乞貴署長立予嚴究、以安小販、而儆凶暴、實爲公便云云、

少年團徵求總揭曉

本埠少年宣講團落成紀念徵求大會、於昨日（十五日）晚間在小西門外少年路該團舉行閉幕式、並各隊總揭曉如下、㈠緬甸隊二百八十分、㈡馬關隊二百十二分、㈢龍口隊一百九十四分、㈣澳門隊一百九十分、㈤青島隊一百七十二分、㈥九龍隊一百四十分、㈦旅順隊一百二十分、㈧伊犂隊八十四分、㈨赤坎隊八十分、㈩總隊七十六分、⑪台灣隊七十分、⑫朝鮮隊六十二分、⑬庫倫隊六十二分、⑭大連隊六十分、⑮威海隊五十四分、⑯昌黎隊四十六分、⑰安南隊四十四分、⑱琉球隊四十分、⑲海參隊二十四分、⑳香港隊二十四分、以上共計二千零三十四分、已超過目的數二千分云、

米船伙要求加資

行駛內地專係裝米來申各米船船伙、昨日下午三時、各船伙在一枝村開會、集議增加工資辦法、如工資每月在十元以外者、照加三成、如在七八元加四成、在四五元者加三成、倘拆班做者、臨時訂定、自中秋節起、實行增加、倘若各船主不允、限其五日內答復、一面舉定柳桂根山元生爲代表、向各船主請求云、

學校消息

▲南江女師　虹口鄂脫路南江女子體育師範星期演講部、每週例請名人到校演講、以廣見聞、昨請全浙女權運動會長王璧華女士、講演「過渡時代女子之責任」、對於近代女子之弊端責任、發揮宏富、比喻切當、該校本期新生添增甚夥、昨特自行組織一課外講習會、往週以四人輪流演習、而事礎礪云、

▲閘北公學夜校　閘北公學夜校、已於星期六晚七時半行開學禮、先由日校長報告夜校自本學期起、敦聘美國學士安廸生先生爲夜校校長、次由安廸生先生演說、後由夜校主任黃鯨波報告章程上之一切大意畢即散會、

▲華民學校　洋務職業公會附設華民學校、於昨日上午在本校內舉行第二次宣講會、到學生一百餘人、由朱呂利主席報告開會宗旨、次由來賓李賢堯張取誠徐之祥劉古霞陳菊生陳利章等演說、繼由學生孫炳海陳占鰲李俊卿黃金元王根葉文秀等相繼演說散會、

南滙撤消偵緝警探

南滙縣向有駐滬偵探名目、若輩大多遇事生風、敲詐良民、積弊甚深、茲聞該邑馬知事蒞任、除撤消該項偵探外、對於內地各項偵緝警探名目、一律取消、另行委任、以資整頓、並出示布告、不准冒名詐詐云、

董明發溺斃請驗

住在浦東南滙縣界龍王廟三家村董明發、前經俞成桂存在本埠南市浦灘徐永芳碼頭船上爲夥、查徐與共有夥友六人、本月初一日、徐承裝某號洋布數件、往南潯玉記號交卸、當晚駛到南黃浦近、不知如何董墜浦溺斃、迨將屍身撈起、已經氣絕、次日徐另行雇舟、將屍送往伊家、並出資代辦衣棺爲之成殮、不料前日據人向死父董某謂是日明發在船、與同夥張紀春等爭食飯菜起衅、致遭扭毆墮浦溺斃等語、董某痛子情切、邀同原介紹人俞成桂、向徐等理說不得直、次日將戶棺著人扛運、抬入張紀春家內、一面投法庭稟請開棺驗究、願甘具結、實究虛坐云、

法捕房通緝三人

法租界總巡捕房、於前日發出通緝文三紙、文曰照得王梅雲即洪弟、蘇州人、年十七歲、向在法租界業娼、花捐執照第六七號、住蒙體尼路二百十四號弄五號門牌、今因爲欠款避匿、本捕房已出牌票、又照得被告孫慶臣、浦東人、年二十九歲、現無業、原住東新橋街一百四十九號福茂碑灰行內、於本年西歷八月三十一號、在原告處、即福茂行內、竊得莊摺一扣、至河南路涵康莊支得洋五百五十元後、即逃避、現已出票提拏、又照得被告蔣鴻文、甯波人、二十九歲、業原告伺賬、住貝勒路天祥里九號、於本年西曆八月二十八號下午三時、携帶大洋八百六十元逃避、今已出票拘拏、仰諸色人等、一體協拏、倘有知風者、請報法捕房總巡可也、

海門盜案在滬破獲

通海鎮守使署、偵探王念祖、昨具投文浦東爛泥渡三區警署、聲稱有崇明人殷邦呂陸阿二張阿福與海門盜案有關、現住浴下楊家宅地方、請求派警協緝等情、當經警署長核准、即派長警、前往將該三犯拘獲、並抄出手槍一支、子彈二十五粒、併解至署、由曾署長詰詢該三犯同供崇明人、以推車度日、餘語支吾、判解警廳解通海鎮守使署、歸案訊辦、

沈金福供認正凶

劉連堂於二月十號、在山西路四號半門牌樓上、因賭起衅、被人毆斃、案由捕房將張阿毛拱頭子金寶、拘解公共公廨、訊明懲辦、日前復由包探續獲關係人沈金福（綽號六黿金福）解廨押候查究各情、已誌本報、茲悉沈金福、係本案主腦、曾經公堂出票飭提、此次獲案、已由該探於前日將死者之妻劉王氏、偕至總巡捕房審問、協同西探目、詢問一過、旋將沈提出詰問、沈已供認當時係伊用圓橙向劉猛擊、後即逃避等語、該探等將其口供記錄、命劉王氏退去、沈仍還押、將於本星期二上午解廨訊辦云、

雅片烟案並誌

陳秀弟前日在大上樓購得煙土三包、行經福建路、突被孔長洪長林、顧德卿等瞥見、當即糾黨將陳之去路攔住、强將烟土搶取圖逃、經陳大聲喊捕、由探捕郭同將洪顧二人拘獲、搜出前項烟土、連同帶土之陳秀弟、一併拘入老閘捕房、稟明捕頭、諭飭一併押候解廨請究、

湖北婦人朱諸氏、因在新閘梅白克路、三百三十六號門牌屋內、私設燕子窩、容留王和金、邵五姜等、在內開燈私吃雅片烟、前日被新閘捕房探副捕頭開君查悉、密往將氏等一干人証、連同烟具、帶入捕房、捕頭略詰一過、諭將氏轉送公共公廨收押、王邵二人、准各存洋五元保出、着自赴公堂候訊、

郭謝氏家盜案近訊

本月十一號夜、愛多亞路一千二百十六號門牌郭謝氏家、被盜匪八名、闖入行刧、經探捕聞警趕到、該盜等開槍拒捕、而探捕亦開槍射擊、當場將盜兩名彈傷王阿二一名、生擒朱阿六一名、餘盜逃逸、已詳前報、茲聞王阿二在工部局醫院醫治、日來已有起色、承辦此案之事務副總巡史賓林斐爾氏、曾赴醫院、向王詢問、在逃各盜之籍貫面貌服裝、昨復將在押之朱阿六提出詰問、欲核其兩人所供、是否相同、以憑偵緝逃盜、歸案訊辦云、

婢女因虐待圖盡

向在某姓家爲婢女之甬人趙阿英、現年十六歲、因時遭主人虐待、苦不堪言、以致於前日遽萌短見、奔至盆湯弄橋、躍入蘇州河內、意圖自盡、幸經三百七十二號華捕查見、將趙女援起、帶入總巡捕房、捕頭詰悉前情、諭飭暫留公廨、候傳同其姑到案具領、

猛將堂內破獲花會

公共捕房華探目偵得有人在吳淞路猛將堂開設花會賭筒、當即協同西探長前往、在該處拘獲甬人陳少林桑惠慶兩名、抄出花會字據、帶入捕房、押候解究、

許榮生不認索詐

滬城廟家弄附近成衣匠葉耀蓮、被殺案內各凶犯、已經上海地方審檢廳訊明判決、其結發正凶犯顧子文、前經判決無期徒刑、其上年判決之錢福生監禁十五年、許榮生即許阿二監禁一年二個月各在案、但許榮生刑期已滿、刻已奉諭開釋、詎許懷恨在心、連日在外揚言、欲置死者之弟葉小蓮暨弟婦葉陳氏夫婦於死地、前日又到葉陳氏家窺覗索詐、要求賠償其刑期中年月損失、經人排解不了、雙方扭至一區三分署、移送上海地檢廳訊辦、檢察官提訊、許不認有索詐情事、問官得供、以原告所陳理由不充分、決定案不成立、飭令一併逐出不准、如果許榮生再來滋鬧、准其隨時鳴警解究可也、

朱海帆死而復活

貴州路榮善里女科專家朱海帆、對於女科富有經驗、前因自身染病、停止診視、後因病勢益劇、諸醫棘手、便入幽冥、數小時後、漸漸復活、迄已完全告痊、恢復原狀云、

誘拐養媳押一年

住居法租界之婦人應吳氏養媳顧蘭於今年六月間、被成衣匠唐阿根、誘至蘇州塘口地方賣與某姓家、得價洋一百二十元化用、現爲法捕房包探查知、前往將唐拘獲、吊到盤弟、帶入捕房、昨解公堂、訊判唐誘拐養媳罪已成立、着押西牢一年、盤弟交原告領去、

扭控拐妻解科核辦

住居閘北香烟橋之江北人潘五、前日扭同鄉王有三、王振三王蔡氏、至五區三分所、控稱民妻日前被王有三之子拐匿、今聞振三紿與川資逃往他埠、請爲究追等情、當經溫署員質訊之下、有三供潘妻是否民子所拐、實不知情、振三亦並未助給姪兒盤費云云、奉判一併轉解司法科、聽候訊明核辦、

傭婦串竊之判押

法新租界王雙喜家、前被傭婦楊李氏乳母陳錢氏兩人、串竊金挖耳一支、現洋五十元、又小孩手上所戴之金鎖、現爲原告察破、報告捕房、飭探前往、將該傭婦拘獲、當在錢氏箱內抄出金挖耳一支、帶入捕房、昨解公堂、訊判陳錢氏楊李氏兩人、各押三禮拜、

新民路加租解決

閘北新民路禎祥福安等里房主勤業公司、日前通告各房客、限於八月份起加租三元二元一元不等、刻聞衆租戶公舉代表許桂森呂煜齋等、與房主再行磋商、已允二元一元之數、暫不增加、其餘則減半增加、此事雙方已允洽云、

汽車相撞之罰鍰

汽車夫徐炳裕、日前駕車至愛多亞路、將包安泰所駕之車撞壞、當爲巡捕抄錄號碼、回稟捕頭、於昨日傳至法公堂、訊判徐罰洋十五元充公、

兩影戲院開映佳片

法租界三洋涇橋法國影戲院近出重金租到卓別林之從軍夢一片、於今日起日夜開映（日戲從軍夢三大本與猛武長片牛大王第一二三集六大本）同時開映、九大本、（夜戲從軍夢與拉西文之老白相二大本最新趣片二大本更有武術長片飛行盜第七八集四大本）亦繼續接演、戲價照舊並不增加、海甯路新愛倫影戲院、於今夜開始映演新奇長片名曰奇怪屋第一二集五大本、與著名長片奇怪車第五六集四大本、尙有新卓別林之最新趣劇二大本、共映十一大本、價目仍舊並不增加、

昨今氣象

天晴、黃海之南有時令風、颶風已抵日本海、將繼續向西北進行、昨日溫度、最高八六・九、最低五九・七、去年同日、最高八九・六、最低七三・二、

時評

送張專使（純）

被任經年之考察實業專使張孝若氏。將於今日實行放洋矣。行見考察歸來。或不難爲吾國實業界放一異彩。○觀連日各界歡送之盛。正可見國人期望之殷也。○夫實業之盛衰。國家之强弱繫焉。吾國所以貧弱至此。半固由於政治之不良。半亦由於實業之未興。故利棄於地。而不知開發。百業廢弛。而無由振作。其有待於考察以爲吾國實業界之借鏡可知。今張氏本家學之淵源。膺考察之專任。其關係於吾國實業界前途之重要又可知。然則負發展中國實業之責者。舍張氏其誰與歸。○雖然。凡事重在實際之研求。而不在高大之空論。考察實業亦何獨不然。吾國之赴歐美考察實業者。固不自張氏始。前乎此者。大抵非剽竊皮毛。聊以塞責。即好高騖遠。用以自炫。以此而望其能爲吾國實業界之師法。不亦戛戛乎難哉。記者甚願張使能力矯此弊。○進而爲實際上之研究。剖其利弊。別其精粗。以期易於做效。發揮而光大之。則張使此行。庶幾爲不虛矣。

東方藝術研究會續招學員

▲科目　繪畫科　音樂科　塑造科

▲入會　無論男女不限年齡程度均得報名入會上午部下午部餘額無多志望者須從速報名

▲章程　函索請附郵票三分

▲會址　上海法租界蒲柏路口（即打鐵浜）西八三號洋房

▲附設　通信教授部夜課部

主任　周勤豪　傅彥長　陳曉江

注意

此次徵求七項問題、答案不符者甚多、即得第一獎之唐君、其答案中、祗有四項無訛、茲將其原文製版刊布如下、又此次七項答案第一爲孫中山第二爲段祺瑞（以上二項係根據答案中之最多數者決定之）第三爲山東第四爲山西第五爲七千九百五十四輛第六爲四百三十五家第七爲林肯

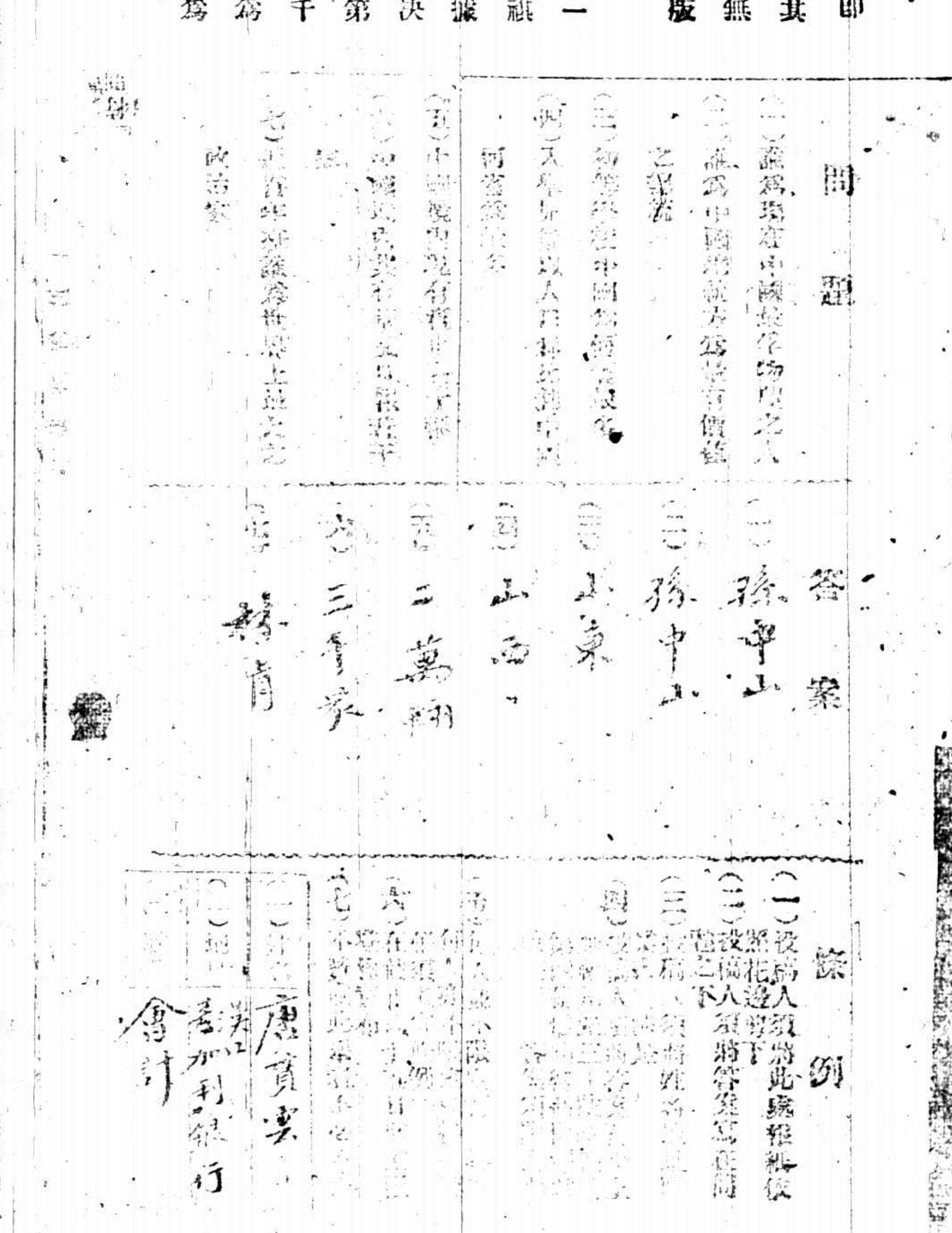

第三次徵求即將開始請諸君注意此處地位

大觀▶ 八月初七夜戲
舞臺 殷春虎 陳嘉璘 孫少堂 李瑞亭 姚俊卿 趙如泉
賈璧雲 高慶奎 小達子 毛韻珂 金碧艷
郭春華 張桂芬 孫慶芬 陳月樓 王佳楣 李勝奎 張春海
花演新排 連台宋朝 歷史機關 佈景新戲
(價目注意) 二層樓 特別廂一元 特等官廳八角 二層 三層 正廳 五角 三角 包廂三角
七本 狸貓換太子◀

丹桂第一台 八月初七夜戲 (價目注意)
小九霄 沈鶴鳴 程少餘 珠少 李珍珠 花 梅春棠 陳鴻奎 (小小)寶義 吳芝芳 王芝裕 楊菊笙 趙松樵
高百歲 小楊月樓 劉奎官
何雅秋 王蘭芳 陳鴻奎
特別包廂六角 頭等四角 上層包廂三角 二等三角 三等二角 傭票一角
提花 全花娘 雙珠鳳 金台鳳 鳳凰山 ▶三本 四本 花木蘭◀

天蟾舞台 新排新戲 初次啓演 八月初七夜戲 (價目)
八本 包公出世
狸貓換太子
諸君請早 客票暫停

三馬路大新街 亦舞臺 八月初七夜戲 (價目)
劉艷庭 鐵籠山
馬春樵 王少雲
張國斌 張德俊 馮子和 閻海山 王桂卿 周福全
白牡丹 譚富英
劉振庭 陳桐雲 李春棠 李琴仙 王連浦 馬富祿
鐵籠山 九更天 白水灘 百花亭 全本獨木關 頭本紅柳村 正本法門寺

北西門 春華舞臺 八月初七夜戲 (價目)
贈出客券 (收關)奪頭彩
李俊人 王月舫 劉瑛儒 鳳牡丹 韓長水 寶志 (三)麻 馮子奎
安舒元 張銘武 鳳牡丹 韓長壽 張武鐄 安舒元 劉子儒 吳寶奎 一律停
濂洞 贈(一)馬 宗卷 渭南 (四) 翠屏山

新舞台 八月初七夜戲 (價目) 二等二角 頭等四角 特別包廂八角 月樓一元
許奎官 趙君甫 夏月潤 劉 王振廷 趙九林 汪優游 潘海秋 張月亭 潘月樵 邱治雲 曹甫臣 劉榮月 夏月珊 趙君玉 周鳳文 許奎官
正本立合同 (對打) 全本羣英會 四杰村 全本浣花溪

法界共舞臺 男女合演 八月初七夜戲價目
王榮森 小琴仙 詹潤泉 馬春甫 林樹勛 苗勝春 劉奎童 竹翠茹 李桂芳 曹寶義 林樹森 張文艷 粉菊花 劉四立
頭▶ 本 玉 變 龍◀

大世界 乾坤大劇場 八月初七禮拜一夜戲
大金臣 芳雪 盃圓
全體合演 新排仙蹟好戲
三本 呂純陽法度七真

義記 新世界
跑馬廳泥城橋南北 南部地道交通 門票小洋二角電梯小洋三角西菜躲大洋一元門票在內
招登廣告 本世界交通便利游客衆多廣告收效之速非他處所能及如荷賜登請向廣告部接洽
(大京班) 連環計 連環計
▲自由廳 京音大鼓 ▲北部自由廳 借妻得妻 ▲南部 ▲北部 ▲西 ▲南部樓下第四劇場即跑冰場

中國模範游藝場 在上海新北門內 小世界
門券每位小洋一角
北來車輛直達門口免查照會 北南電話中央一百三十七 四六九號
屋內花園 第一層 劉禹臣 袁奎官 蓋月樵 李金龍 周杏泉 田永奎 小金蘭 小桂寶 丁少蘭 張素蘭 品勝社 愛第三層影戲 陶社男子新戲 常州班 玉壺春 望遠鏡 吳小松 吳小石 姜鳳笙 馮子美
小桃源 邱德成 李君玉 劉雨田 小黑燈 王玉林 李寶廷 沈春林 胡壽慶 馬戲奇緣 周沁泉 周潤泉 朱菊庵 王再亮 筱改 桂良 蘇灘

永安花園 天韻樓
本樓爲上海最高之屋頂花園空氣清新佈置雅潔游藝各色種種十有劇如鳳儀劇兒女之新劇日美影戲 ...

愛普廬活動影戲院 APOLLO THEATRE
北四川路五十二號 即海甯路北首
今晚開映
世界名片 THE LUCK OREALDINE LAIRD
伊之際遇
外加著名滑稽
◉伊爲誰即可憐之格爾但姑娘也
◉格爾但姑娘之際遇如何請來看便知其不幸了
時間 每晚九時一刻開演
價目 樓上一元二角 樓下七角

南市通俗影戲社
(在南市小南門北首羣學會內大禮堂原址)
今天戲目
△世界雜誌
著名冒險長片 第九集第十集 四大本
加演大部偵探長片 第一集第二集 四大本
活佛勇偵探
夜價 日價

上海唯一之影戲院 上海大戲院 北四川路虬江路口
夜戲價目 包廂一元 樓廳六角 正廳四角 日戲價目 包廂六元 樓廳四角 正廳二角 (送券暫停通用)
今晚第二次夜戲 注意
最新滑稽愛情片 加演大部新長片
庸人自擾 A Shocking Night
第二集 Breaking Night 鐵路潮
野貓富翁之趣史全部三十本

在法界三洋涇橋南 法國大影戲院 首歌舞台原址
今天夜戲 開演十一大本
快活大王 大車別林 滑稽 大王 寶 拉塞 打武長片 大滑稽 今天日戲 快活大王 卓別林 完全武術長片 牛王大(第一二三本)
價目 日戲 夜戲

美租界海甯路 新愛倫影戲院 中市愛倫舊址
今天夜戲開演
兩部長片 完全武術 奇怪 機關長片 奇屋怪車 第一二集 第五六集 滑稽名家 新卓別林 禮拜三日日戲 連台大部 神仙寶石 第五六集 長片 大滑稽四大本
預告 本院禮拜四夜開演俄國革命影片 混世魔王 五八大本

(注意)表內凡有●符者係與滬寧車聯接

列車 站名	上海北站	上海南站	松江	嘉善	嘉興	硤石	長安	杭州	閘口
禾閘快客車					上午七點〇五分	七點四十五分	八點三十一分	九點四十三分	十點〇五分到
●特別快車	上午八點正	八點〇五分	九點十四分	十點〇一分	十點三十一分	十一點〇二分	十一點三六分	十二點三十分	十二點四十五分到
慢車	上午九點正	九點〇五分	十點五十分	十一點五十七分	十二點四十分	一點三十二分	二點二十三分	四點正	四點三十分到
●快車	下午一點二十分	一點二十九分	二點四十六分	三點四十三分	四點十六分	四點五十六分	五點四十分	六點五十分	七點十分到
●滬禾快客車	下午三點三十五分	三點四十五分	五點十分	六點〇八分	六點三十分到				
●夜快車	下午七點十五分	七點二十分	八點二十九分	九點十六分	九點四十六分	十點十七分	十點五十一分	十一點四十五分	十二點正到

列車 站名	閘口	杭州	長安	硤石	嘉興	嘉善	松江	上海南站	上海北站
●禾滬快客車					上午七點十五分	七點三十九分	八點三十七分	九點五十五分到	十點十分到
●特別快車	上午七點十五分	七點四十分	八點二十九分	九點正	九點二十九分	十點〇二分	十點五十二分	十一點五十五分到	十二點正到
●慢車	上午八點四十分	九點十五分	十點四十五分	十一點五十三分	十二點五十分	一點十八分	二點四十二分	四點十分到	四點二十分到
快車	下午一點二十分	一點五十分	三點正	三點三十七分	四點二十四分	四點五十二分	五點四十九分	七點正到	七點十分到
閘禾快客車	下午三點〇五分	三點三十五分	四點五十分	五點三十二分	六點十分到				
●夜快車	下午六點正	六點二十五分	七點十四分	七點四十五分	八點二十四分	八點四十六分	九點四十二分	十點四十五分到	十點五十分到

宋拓 晉唐小楷十一種
二册 定價一元六角
此由鶴... 晉唐小楷十一種名目如下
▼鍾繇宣示表 ▼曹娥碑 ▼歐陽詢尊勝陀羅尼經 ▼內合帖 ▼黃庭內景經 ▼心經 ▼王羲之樂毅論 ▼王羲之十三行 ▼東方畫贊 ▼顏真卿麻姑仙壇記南種
有正書局發行

趙州石氏本 晉唐小楷十種
玻璃版一册 三元 羅紋紙印 册價 元
此...日正...如下
▼鍾繇宣示表 ▼樂毅論 ▼顏真卿麻姑仙壇記 ▼東方畫贊 ▼內合帖 ▼曹娥碑 ▼王羲之黃庭經 ▼王羲之十三行 ▲虞世南破邪論 ▼褚遂良陰符經
有正書局發行

小時報

二千二百四十三號

小言

◉死不如張勳　（清波）

凡人認定一種主義百折不迴死而後已者無論其主義是否有矢守之價値其人之忠於主義要不可沒若張勳一忠於復辟主義之人故勳死淸室固不能不哀悼之復辟主義之人物固不能不哀悼之即反對復辟主義者見其至死不渝亦不能不哀其愚冥似此張勳之死猶有供極少數人追悼之價値彼朝三暮四出主入奴雲雨翻覆恩仇俄頃者死之日恐更張勳之不若

小專電

◎前日二時國子監祭孔由高凌霨主祭三跪九叩首禮及平天冠之禮服本經黎元洪廢除老高竟行恢復又老高經過之處居然警蹕不但以總統自居直以皇帝自待論者謂唯此大飯桶斯爲此舊腦筋（1）（聊）（北京）

◎程艷秋定八月初八南下連日各界爲之餞別者絡繹不絕（3）（耳）（北京）

◎十二日開選舉大總統會時有四人以籐椅抬易某入大顛以爲又是反對派效法徐淸和抬棺材入場的故事急忙喊道「抬出去！抬出去！」後知錯誤始恍然失笑（3）（在天）（北京）

◎曾三因大選難產大頭穩耍手術太劣急電滬上某醫院請選派產科專家多人前往相助（3）（白水）（本埠）

◎滬北某里新開一露天影戲院觀者多屬於下等社會開映時鑼鼓喧天震耳欲聾可謂別開生面之影戲院（3）（南林）（本埠）

小新聞

●美國之美女賽
▲每年一次　（岐）

本月五六七日美國大西洋城舉行全國美女比賽第一名中選得一値五千金之金女神像如能一連三年皆中選則神像爲該女所有否則下屆被選者受領之今年有希望之美女子聞仍爲甘貝爾女士（3）

災後之日本妓女與劇場　（震花）

茲集東報上關於地震消息之有趣記載而爲大報上所不屑道者特彙錄於後以貢獻於小時報諒爲閱者所歡迎也

大阪全地之妓館感此次國內遭大地震之慘變皆不願抽手旁觀逍遙自樂故現議決全體休業並停止奏樂及高聲談笑又近日各妓女爲送贈慰問袋及募集救濟金等事務晝夜奔走不憚辛苦有時在夜深更靜之時彼等猶手持各報發出之關於震災事之號外在街頭巷閭高聲叫賣彼等業雖下賤而勇於救苦之心殊可嘉也又彼等除紛向各界募捐外每人又自己踴躍捐款如新町川西席之妓女每人各捐一百元茲聞各妓館聯合之捐款已達六萬元之譜矣

又同市之戲院及影戲院自二日東京及橫濱猝遭大地震後即紛紛停閉蓋一般觀客多不願在此哀鴻遍野滿目悽涼之時而獨自享受快樂於心不忍故皆却步不入戲院門自七日起各戲院皆紛演義務戲以募集捐金云

又同市之中之島公園近日專映東京震災事實影片觀者不須納資蓋欲藉此以喚起國人之同情而俾其踴躍捐施云

又同市全地之料理屋近日來每日近有五六人顧問至宴會等事竟無人顧問蓋皆受地震之影響焉現東京市特向陸軍部假天幕十五萬張張設於各地專爲一般災民安身之所不意不幾日茲一座錦繡繁華之都城現成爲天幕世界殊足痛心也

本埠日僑發起一震災救濟義捐影戲大會自昨日起假虹口大和活動影戲館開映期爲一星期每日映演皆最新特別影片云（3）

●太監提起離婚
▲也是酷問題　（洋波）

北京後門內椅子胡同住戶王雙喜淸室之太監也近因宣統驅逐太監雙喜亦在被淘汰之列家擁厚貲不堪獨宿遂託媒四出找一媳婦說妥祁姓女爲妻迎娶月餘矣雙喜淸之太監游蕩成性每日除飼雀聽戲外無所事事於是復在八大胡同中冶游以消遣近與石頭胡同桂和茶室桂寶妓女親熱非常連宿不返竟忘家中愛妻在桂寶身上盡了六七百元義務後爲其妻探悉親身到該茶室與妓女大鬧一塲被巡警扭至區內雙喜憤激非常遂要求離婚祁氏女滿口承應只要平分家業以備贍養之資雙方同意遂離婚各居云（3）

●發現大蘑菰
▲特別　（愛植）

蘑菰爲關東特產尤以長白山林中最多有賴某者赴吉林北山採收人參於路旁草坡上見一灰白色大圓蓋直徑約四尺疑以爲石也細視之則一極大之香菌也惜其柄已腐爛未能採而嘗其味據賴某云秋間山草旁蘑菰甚多未有如此之大者也（3）

●吃葯錯吃芙蓉膏
▲煎藥者疎忽　（頤熙）

客有自蘇來謂閶門內某姓主於月前抱病初頗劇後經醫診治將占勿藥矣以誤服阿芙蓉中毒致死亦慘聞也主人頗富有染烟霞癖家中固藏陳膏十兩也病旣半痊取陳膏出以其味醇而芳性和質淨惟年久起霉遂和水復煎人鍋前先盛碗中傭嫗疑是煎藥以授主人主人一手執碗一手揑鼻咕口下咽及辨味已服過半而自頂至踵無處不受毒攻立即施救以中毒過深不及卒至七孔流紅而死云（3）

●自由車旅行寶帶橋
▲共有二十四輛　（仁睦）

蘇州青年會西幹事吉爾達君定於十六日上午九時召集有自由車者各會員旅行寶帶橋一帶名勝河光秋色爭先餽贈閱當日前往者共有自由車二十四輛內西人二人餘皆中國人云（3）

●勿虐前妻子
▲看看活報應　（憶雲）

本埠海甯路同昌里粵人某姓向在某大公司執業妻李氏於去年四月身故遺下一子年僅五歲李氏臨終之時執其夫手哭曰妾無福不能與君齊眉死後君速再娶一婦以免內顧憂惟必須善視阿狗（子名）否則妾終不瞑目也言畢遂卒今年二月李某由友人爲媒再娶同鄉周氏女過門之後視阿狗如眼中釘非打即罵數月後阿狗已奄奄一息與從前判若兩人至前日忽有友人香港來滬過訪以糖菓數盒贈與阿狗周氏待友去後將糖菓盡倒於地復將阿狗拳足交加未幾周氏忽兩眼發直面無人色睡倒地下喃喃語曰我子並無得罪於你何以你將他如此虐待今日我定取你命某知爲前妻鬼魂附身乃代祝曰望你饒恕她以後定當不敢再難爲阿狗周氏忽睜目厲聲罵曰你二人狠狽爲奸虐待我子我若不念數年夫妻之情連你亦不饒恕無論如何我定不饒此賤人從此周氏時哭時笑類若瘋病昨日某已將伊妻送往醫院醫治未知能瘉否事屬確實特錄之以爲後母者鑒（3）

藝術界消息

▲中國文藝協會前由袁寒雲宣古愚諸君發起文藝家贊成者極多昨日由發起人等假袁宅集議草議會章候開會公決（晛）

▲吳昌碩嚴獨鶴王鈍根陳小蝶諸君皆加入中國文藝協會爲基本會員（鳳）

▲無錫之「蘇民報」係一種省報性質附鐫定名爲「郤勇」由江紅蕉范烟橋二君担任下月一日即出版（玫）

▲李釋戡近爲梅蘭芳作世系表名曰「梅華譜牒」昨自京致書杭州譚子鹿君索其乃祖復堂先生所著昇平歌舞志以資參攷蓋因志中所載梅巧玲事蹟頗多異聞也（穩如）

▲據上海經濟日報云名伶綠牡丹茲受日人之聘將在虹口日人俱樂部表演拿手好戲所得戲資振濟日災云（3）（憶愁生）

影戲界消息

▲乍浦路虹口影戲院茲從今日（十七日）起開映日本地震災難之事實影片每夜共開映三次第一次五時起第二次七時起第三次九時起（3）（桂三）

▲著名化裝田鷄跳舞之Derrg君前嘗在本埠卡爾登影戲院中獻技扮演各種田鷄式樣跳舞觀客無不歎爲驚奇之絕技茲由六馬路中江大戲院聘請該氏登台獻技已得該氏之許可擇於陰歷本月初九日起連演五天且同時映演一驚世愛情佳片「孼海」此片中之女角爲美國電影界著名明星才達排拉女士云

▲又該院近租到一名聞環球之影片名「皇后末路」片中主角爲卓別林之妻巴顯鼎葛利女士此片前嘗在本埠演過備受觀者之歡迎茲該院定於九月念四日起連演一星期預料屆時滬上人士往觀是片者必擁擠異常也（3）（焰華）

▲愛普廬開映八本「混世魔王」一片是俄國革命實事開演至星期三止星期四在新愛倫續演一星期

▲共和影戲院前覓得實蓮女士傑作之「一手黨」在中秋節日始准映演（3）（汝）

小繙譯

▲美國婦女服裝近漸復古晚裝多採用維多利亞式衣褶之四緣綴以五色絲帶間有佩綢製花朶者（3）（飛俠）（譯美國婦女雜誌）

▲德國科學家甘司氏近發明一種極有靈驗之麻醉藥係用輿碳二輕二加以松油所合成英文名（Narcelene）據云已試驗五百餘次其效似神云（3）（飛俠）（譯十六日大陸報）

▲據紐約國家銀行報告云美人嗜橡皮口香糖者日益增各廠所製造之數較之一九一四年已加倍每年運往世界各國銷售雖爲數甚大而美人一星期中耗於此品者已在一百萬金洋以上可云奢矣（3）（邑）（譯十五日大晚報）

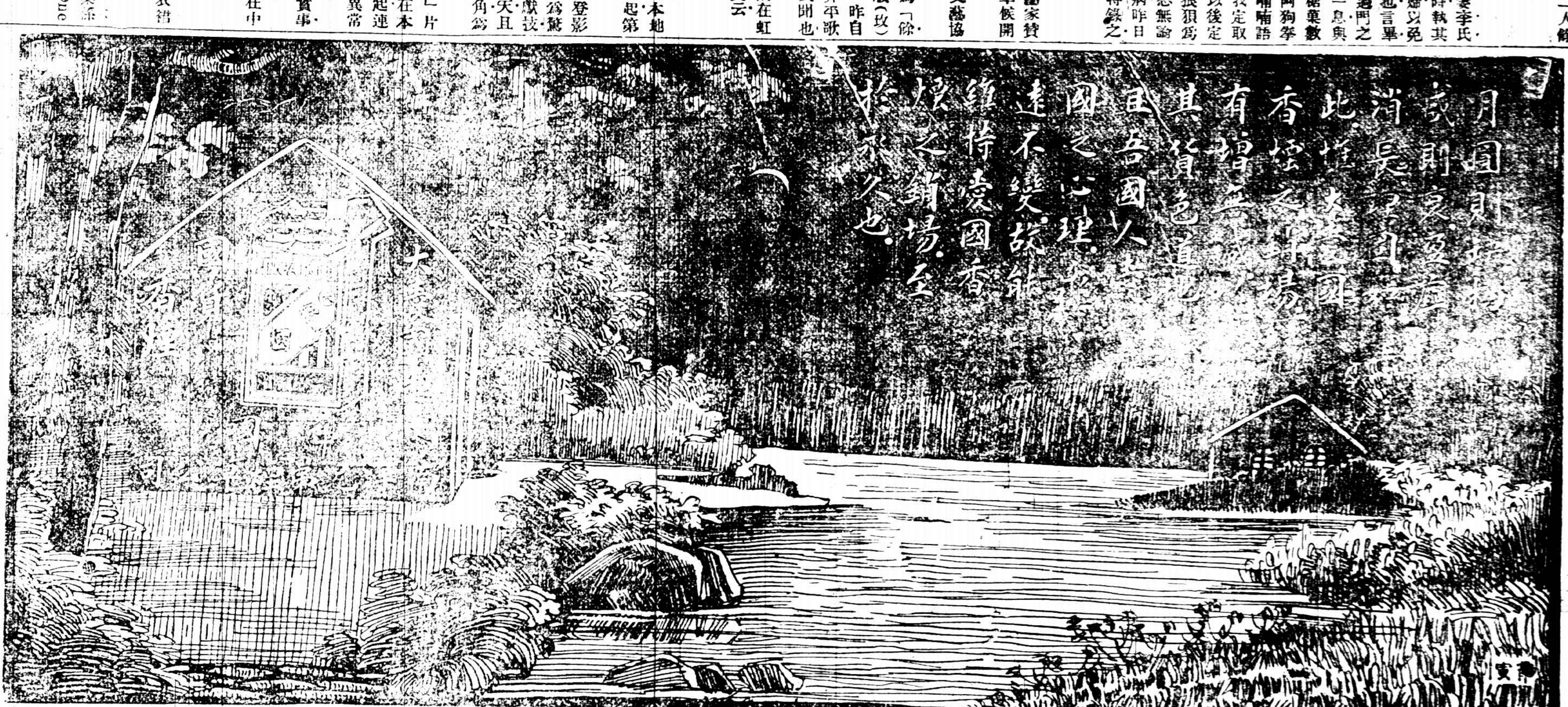

初印江邨消夏錄

此書爲高江邨所著賞鑒最爲確當連史紙印一元二角有光紙印八角

上海 北京 天津 有正書局發行

曾伯廉咳嗽藥水專治!!

傷風　咳嗽　聲啞　氣喘　喉嚨發炎　沙聲　百日咳　一切喉症肺膈各病，

咳嗽，險症也，吾人愼勿輕忽之，以久咳即成肺炎，或成吐血症，或成肺痨，

曾伯廉咳嗽藥水，排除喉際濃厚之涎沫，治愈痛苦之呼吸，制止危險之嗆嗽，解救血管之肺臟，故化除咳嗽，使君夜間乃能安眠，

曾伯廉咳嗽藥水，無鴉片攙雜其中，乃植物性之化合物，無論何處，均有出售，

（一）4087甲

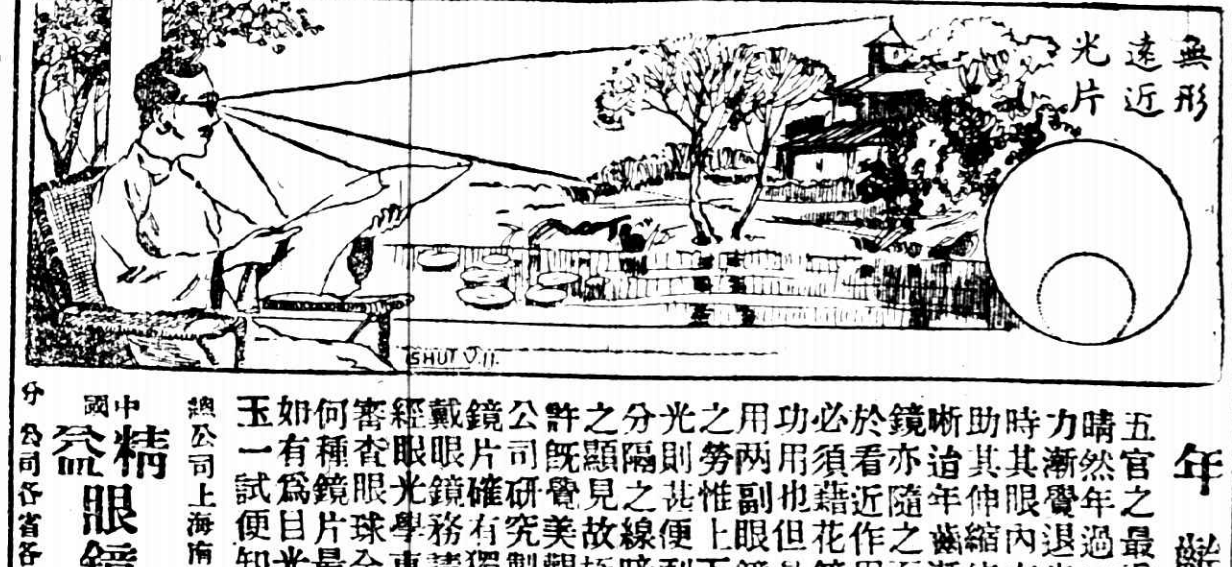

年齡問題

五官之最重要者莫如眼睛然年過四十之外則目力漸覺退步因人在少壯時其眼內有軟凸鏡可以助其伸縮使外物分外清晰迨年齒漸長則此軟凸鏡亦隨之而硬是以目光於看近作用殊失效力故必須藉花鏡以補助濟其功用也但是看遠看近若用兩副眼鏡未免有更換之勞惟上下還近無形雙光則甚便利矣因其上下分隔之線暗藏不若老式之顯見故極爲時流所稱許既覺美觀又極便利本公司研究製造此種雙光鏡片確有獨到處諸君需戴眼鏡務請惠臨本公司經眼光學專家爲之細細審査眼球全部然後斷定何種鏡片最爲適當諸君如有爲目光計者不妨移玉一試便知不謬

總公司上海南京路新世界東

中國精益眼鏡公司謹啓

分公司各省各埠　電話三八五九

救命王菩薩

遊子旅人有時前不巴村後不着隣忽然病症發作倒卧中途若不有急救靈藥其不喪失性命者亦幾希矣岱爾醫士品吉靈爲著名急救霍亂良藥行囊必備有備無患有患必靈真是救命王菩薩

各埠藥房均有代售

遠東經理總發行所　上海廣東路十六號漢彌敦英行

5

佛乘

大乘非佛說辨（續）

（王恩洋）

又今東西洋學者於印度所發現之佛經中每見大乘經出世年代類後於小乘經因斷後出者非佛說而不知佛經之存於印度者本爲衰頹之餘而小乘之發展也本先於大乘則經之遺存者自宜小乘之先出者多頴大乘之後出者少以彼發展之時代旣殊則其流行之廣狹自異而衰頹之餘自宜其最流行最廣遍者得存者豈遂可斷定大乘經先非有也然在莊嚴經論中則以大乘經爲佛說比量中第二因云本俱行故所云本俱行者與小乘經同時俱行也旣同時俱行自當俱爲佛說若大乘經同時俱行而非佛說者應小乘經亦非佛說也此量安立而小乘人無能破者則本俱行因當時所共許旣當時去佛未遠小大並行之際而皆承認大乘經佛滅度後即同時俱行今生數千年後乃以不可以之故斷度當比其先後遂敢斷大乘經爲後出因斷非佛說奈何顛倒莊嚴經諸論俱在而不一讀之也（關於此點及巴利文梵文文字不同之問題章太炎先生所著大乘佛教緣起考辯之甚明見太炎文錄）又當知非獨大乘經本俱行而已即大乘教亦本俱行禪宗爲性宗之一支而禪宗之初祖則迦葉也迦葉者固一面傳小乘教者也是知大小乘經非獨本來俱行而教亦俱行非但教俱行而已而且爲一師所兼行然則大乘於龍猛以前非不行也特不盛行耳亦猶之禪宗之在印度非無有也特不盛行而但傳之一人耳龍猛之宏大乘於印度亦猶之六祖之宏禪宗於中國皆宏其故有者而已非所僞造而假名於佛也性宗如此相宗亦然彌勒之教根本十地經因龍樹所傳出也法相三科四諦通大小乘更非無著之私言也（未完）

筆記

醉靈軒詩話

小蝶

鄭北野村居云「晝艇荷香秋放棹紅橋人影夜吹簫」某君秋夜云「涼月滿衣秋說劍畫簾映水夜吹簫」潘亞雲秋日書懷云「橋邊花月舒眉黛笛裏關山記夢痕」周拜花夜坐云「涼月滿簾人語寂篆烟鳥夢笛聲幽」又「燈暈薄如秋後蕭笛聲涼似水中龍」小翠偶成云「小閣局寒燈語佈故國飛夢笛聲長」顧青霞夏閨云「一蝶夢回天欲黑萬螺聲歇月初黃」小翠即景云「四圍山色烟催黑千樹梅花月正黃」金問秋白桃花云「落英楊花渾莫辨啣來燕子未曾知」晏直青送春云「啣盡飛花燕不知」諸人造意不同而選字多合乃知文章本天成正不必以蹴整求異也

鵑夷室雜碎

烟橋

女子寄外詩別亦意味婉若女史有數什如「箋長不敢頻多語更恐添君客裡愁」此作書時情緒也如「重緘未晚書中意已覺愁懷散萬分」則接書時情緒也淡淡之筆曲曲之心勝於鄭書稠疊矣

黃花岡之役七十二烈士殉焉即其文字觀之亦有英氣如安徽宋玉琳榜其旅樓曰「危樓無下士矮屋住高人」廣東羅仲霍有詩云「爲懷家國頻揮淚不了恩仇未稱心」「撫心常抱千秋恨得志當爲一世雄」陳更新有詞云「去日終難駐前程望可期奮飛欲作病偏滋可憐夢魂猶自繞旌旗」嗚呼萇弘化碧而禪杌魏張一爲維誦感慨不禁知在天之靈不瞑目矣

袁喚芋表叔爲余言沈歸愚未第時來館校書巢課其曾祖兄弟行時年巳五十許未有耦有侍婢欲爲擇嫁婢不願且云非如沈先生者不嫁主人笑其痴聞於歸愚頗樂其有巨識見娶之

人生憾悼無有如亡友項竹靜矣一年中遭父喪悼亡妻失愛女殤殤二十餘年一無遺留學書於木瀆袁幼辛敏而勤求天假以年必成名家余輓以聯云「巳成天下畸零人病榻中又賦悼亡如此傷心心欲碎頓失吾鄉妙藝手歲寒後重來結社儘教有夢夢誰邊」

任君味知愛菊成癖四方物色不惜巨金羅致以是東南佳色萃萃於是歸饒別致者一爲梨香菊形如馨瓣細密色紅白嗅之不甚有香以指略着花瓣聞之得異香與雪梨無殊一爲錦心繡口花瓣闊大中心綠色以電火映之則見花瓣有綠絲纖纖由深而淡似春蘭然其他若柳線金鏡虎鬚皆璇菊之極變矣

穆天子傳西王母爲天子謠曰「白雲在天山陵自出道里悠遠山川間之將子無死尚能復來」天子答之曰「予歸東土和治諸夏萬民平均吾顧見汝比及三年將復而野」從知主賓酬酢交相致辭其來已古不知所謂謠者昨何香節也

子思子云「百心不可得一人一心可得百人」用人之方也荀子云「與人善言煖若錦帛與人惡言深於矛戟」待人之則也

影戲批評

觀『紅顏禍』之感想（續）

蘋士

蓋麗德行刺時兵士所目擊也故言之甚詳哈雷聞言慟甚自維情人已死天下無復足戀惟有矢殺敵人以洩恨忿於是投効法軍奮身激戰後爲流彈中傷頭部赴醫院療治裴勤懷計不遂憤而致書哈雷謂麗德知汝已死巳與他人親愛哈雷接信後憤恨填胸狀至懊恨裴勤致哈雷書後復至麗德處時麗德知哈雷未死」裴來厭其裴勤出書示麗德謂不應報告英廷謂伊爲德探言旣復向求婚麗德峻拒之裴勤欲施暴行麗德知力不敵遂佯與接吻陰握繩索俟裴勤首貼於枕際遂急加索於頸緊縛床頭起身而遁至醫院見哈雷驚喜交集悲感縈懷欲握手與語而哈雷怒其失節以白眼向之麗德驟然經此打擊不解何故長跪窮詰始知裴勤書中所語遂力述明辯白并將己身蹈險境而矢守之誠絮絮披瀝哈雷始釋然而深感其意復好如初結爲夫婦焉按影片中映演戰場之種種慘狀固足稱奇而麗德以一子身女子歷盡辛苦赴火蹈湯得不死於大難而能潔身保玉與情人作承偕之樂豈天數耶抑人爲耶但此節不可從事實上研究欲觀其智識膽略貞節之操及堅忍百折不回之戀愛眞情是可爲一般青年女子藉爲龜鑑至於戰場上之屍積遍野千里磔場爲少數人之憤爭遂葬千萬人生命於溝壑仁者覩狀未有不生惻隱之念彼窮兵黷武者見之亦當憬然醒悟矣（現乙）

小說

慘情小說　老婢韻天錄（續）

番禺沈太倖先生口述　攜李朱瀞秋筆記

黃恐久延累夫人生嗔急含秋美再回岳家報告夫人秋芙一一如約陳老留婿及女晚膳飯罷送之歸駒光如駛秋芙漸臨蓐夫人預爲布置黃陳二氏之親友都知夫人將弄璋迨及期所延收生婆早已得夫人重賄秋芙一索得男夫人擁重衾欹髡枕面上本帶病容居然宛似產婦三朝廣設華筵賓朋畢集兒額豐頤隆準大耳如其父諸族中年高德劭者爲命名曰葳鳳是日黃及夫人均極歡喜獨秋美閉置小室中惟以眼淚洗面蓋所生兒甫墜地即爲收生婆抱置夫人榻上此三日中母子未嘗再面也彌月後秋美入爨室執事浣濯黃雖憐之而無可如何數月後兒漸解人意夫人愛憐備至兒體壯而聰敏三歲斷乳五歲即設家塾延蒙師課讀日識數十字九歲畢四書五經次年忽患痘症極險夫人禁秋美入內室秋美旣知兒病日夜徬徨於夫人臥室窗外夜靜則跪禱社神前願減己算祈兒早痊如是數夜額爲之破目爲之腫廚中同役者咸嗤其愚幸兒先天足醫治得法甫百日巳平復且較健於前兒年十四値學憲按臨塾師慫恿報名一試靑其衿外祖陳翁爲備全副儀仗迎小秀才親友嘖嘖歎美目爲麒麟求婚者踵至有順德李太史膝下祇一女與葳鳳同庚才貌雙絕遣媒者知倩冰人送庚帖至黃宅卜之恰合擇吉文定是日賀客盈門秋美心花怒放不覺喜形於色夫人於無意中窺見大不自在默計曰此禍根也吾必翦除之酒闌客散夫人獨坐燈下默默如僧入定黃見之以爲夫人酬應過勞而不知此時夫人心中蘊毒極深也先是夫人倣命兒杖秋美並命呼之爲賤人遇小過失罰跪烈日中命兒持大杖杖之兒每問夫人何獨喜此婢夫人則以他語但云此爲賤人他婢則否兒旣習聞夫人言故亦賤視之是年值大比黃偕塾師挈兒上省夫人竊自喜欲嫁秋美此其時矣（未完）

社會小說　黑暗上海（九五）

（濤波）

第六回　博士摘胎刀圭洩妙技　佳人飲恨麻醉施芳心

榮國英道不吳女士的 Husband 是我的極要好的朋友他現在在美國我不是剛剛對先生說過了麼前兩天我這位朋友從美國來信給我他說就在這十個月內至多一年他便要回國現在他打算到美國各地遊歷一趟美國遊歷完了還要到歐洲各國去走一走這個機關狠難得他特爲寫信來接他這位夫人去說着指指吳女士時模仁道這不要緊呀有孕的婦人出洋的狠多況且吳女士的月分還淺更不妨事榮國英知道時模仁還不明白他的來意呢忙道不不我這位朋友來信說明如果他的夫人無孕呢自然買好船票立即放洋倘若有孕呢到了美國一則沿途耽心二則美國生活程度甚高在美國生產小兒太貴太累贅似乎不經濟三則遊歷各國帶着一個呱呱在抱的嬰兒種種不方便所以他的主張無胎則巳有胎打算將胎打去好在他們伉儷年紀甚輕子息將來不愁不過他這打胎不是那種不道德的秘密打胎要去鬼鬼祟祟從事本是一件正大光明的事故此託了我請介紹一位靠得住的醫生用最新式的器械最靈敏的手術將胎打去第一要緊是不可損害了吳女士生殖的機能第二不要使吳女士吃苦痛他還般再三叮嚀我又得了吳女士的同意我想來想去只有你是我最相信的因此我介紹到你這裡來那末就請你動手罷時模仁聽了他這一番侃侃而談的話一時竟信以爲眞瞧瞧吳女士的臉色却免不了幾分紅暈時模仁道國英先生打胎這件事法律上是有罪的我却不敢造次榮國英道話是不錯你怎麼還沒有明白他這打胎與尋常打胎不同種種外國原因你也不能拘泥成法至於手術費多少聽你吩咐總比他到外國養小囡來得便宜了時模仁聽了搖了兩搖頭（未完）

雙妹老牌雪花膏

此膏香滑而不膩潤澤而不燥專治男女肌膚暗晦面皮因於秋冬時候手足爆拆及男子剃鬚剃面後面皮皺拆一用此膏自然寬滑如恒或婦女修面發癢即當搽之無不立效凡洗面後常以此膏敷面能使顏容嬌嫩轉媸爲妍誠修容清潔之妙品也

（價目）大瓶四角　中瓶二角半　小瓶一角半

雙妹老牌生髮油

鬢影髮光美人所貴而蟠龍墮馬堪羨如雲故本行特製此生髮油其馨香爽滑馥郁芬芳潤澤而不膩養血祛風若常用之保無耽落蓬蓬之患況精益求精和以固髮之料務使髮光可鑑兩鬢生香雖今再世麗華亦難專美矣請購用之

（價目）大號五角　二號三角　三號二角　四號一角

各省各埠自設支行　洋廣貨店均有發售

廣生行有限公司啓

凡士林石炭酸油膏

身治刀傷火灼及皮膚潰爛等症功能防腐生新既免蔓延之患又復見效神速

凡士林　油雪　Vaseline　PETROLEUM JELLY　旦士寶公司

購者請認明上列商標庶不致悞並請注意此凡士林牌製品係美國紐約旦士寶公司所製如無此商標與本公司之名義者均屬僞貨

此凡士林石炭酸油膏分裝二兩一兩兩種

各藥房及洋廣貨店均有出售

美國紐約旦士寶公司監製

獨家經理　老晉隆洋行

謹防假冒

君欲力大無朋乎？

服愛蘭百利牛肉汁　賽如武術家之鍛練身體

在此夏秋之交凡百補品俱覺無味　惟此牛肉汁異常可口

愛蘭百利牛肉汁功能增氣力袪疾病助孩童之發育防年老之衰頹舉凡虛癆腎虧血衰腸熱服之無不靈驗不但可以補精神除病根而且生肌肉增腦力實較服牛肉茶雞羊汁等爲優也

各埠大藥房均有出售

上海廣東路四十號

愛蘭漢百利有限公司謹啓

有正書局

歐陽詢法書十種

▶珂羅版印◀

内府藏 唐拓化度寺邕禪師塔銘	八角
宋拓翻本 皇甫誕碑	三元六角
董香光藏 宋拓九成宮醴泉銘	一元八角
宋拓虞恭公碑	二元六角
宋拓温彥博碑	一元六角

▶石版印◀

宋拓皇甫君碑	五角
宋拓九成宮醴泉銘	八角
宋拓九成宮醴泉銘	五角
歐陽詢大字楷書範本	九分
歐陽詢行書習字範本	九分

請購孤兒院的精美籐器

特點

式樣新奇　工精料固　包用包送　定價低廉

上海孤兒院

發行所　新世界南部對過

電話中央六六一七

學生習字之好模範

習字範本

■大楷■

書名	冊數	價
王右軍大楷習字範本	一冊	一角
歐陽詢大楷習字範本	一冊	九分
[illegible]大楷習字範本	一冊	一角
褚河南大楷習字範本	一冊	九分
虞世南大楷習字範本	一冊	九分
顏眞卿大楷習字範本	一冊	一角二分
柳公權大楷習字範本	一冊	九分
蘇東坡大楷習字範本	一冊	一角二分
蔡君謨大楷習字範本	一冊	九分
趙松雪大楷習字範本	一冊	八分
董香光大楷習字範本	一冊	一角
翁方綱大楷習字範本	一冊	一角
成親王大楷習字範本	一冊	一角
王夢樓大楷習字範本	一冊	一角
劉石菴大楷習字範本	一冊	一角
李文田大楷習字範本	一冊	一角五分
邵[illegible]卿大楷習字範本	一冊	一角
翁叔平大楷習字範本	一冊	一角
陸潤庠大楷習字範本	一冊	一角四分
張季直大楷習字範本	一冊	一角
鄭孝胥大書習字範本	一冊	一角二分

■小楷■

書名	冊數	價
鍾紹京小楷習字範本	一冊	一[illegible]
王右軍小楷習字範本	一冊	九分

■行書■

書名	冊數	價
王右軍行書習字範本	一冊	九分
歐陽詢行書習字範本	一冊	九分
顏眞卿行書習字範本	一冊	九分
蘇東坡行書習字範本	一冊	一角
黃山谷行書習字範本	一冊	九分
米南宮行書習字範本	一冊	八分
蔡君謨行書習字範本	一冊	八分
趙松雪行書習字範本	一冊	一角
董香光行書習字範本	一冊	一角
惲南田行書習字範本	一冊	九分
翁方綱行書習字範本	一冊	一角
成親王行書習字範本	一冊	一角
王夢樓行書習字範本	一冊	一角
劉石菴行書習字範本	一冊	一角
翁叔平行書習字範本	一冊	一角

書名	冊數	價
趙松雪小楷習字範本	一冊	一角
汪退谷小楷習字範本	一冊	一角
翁方綱小楷習字範本	一冊	一角
成親王小楷習字範本	一冊	一角

■此外尚有■

書名	冊數	價
寸[illegible]習字範本	一冊	二角五[illegible]
大楷習字範本	一冊	一角
眞行習字範本	一冊	一角五分
眞草習字範本	一冊	一角五分

有正書局發行　上海四馬路望平街口　印有目錄承索即寄

時報圖畫週刊

民國十二年九月十七日

一百六十六號

黎黃陂到滬後之攝影

黎黃陂到滬後，寓法租界杜美路。連日車馬盈門，應接不暇。新聞界欲往攝影者，多未得間。前日（十四日）下午，本報記者，特往晉見，請攝一影，以誌紀念。黃陂欣然允諾，隨易西裝，出立中庭。由南京路拋球場口心心照相館技師攝影。左圖即是，爲黃陂到滬後第一次之攝影云。

日本災震攝影（一）
東京最繁華之街市銀座災震後慘狀　樂天攝

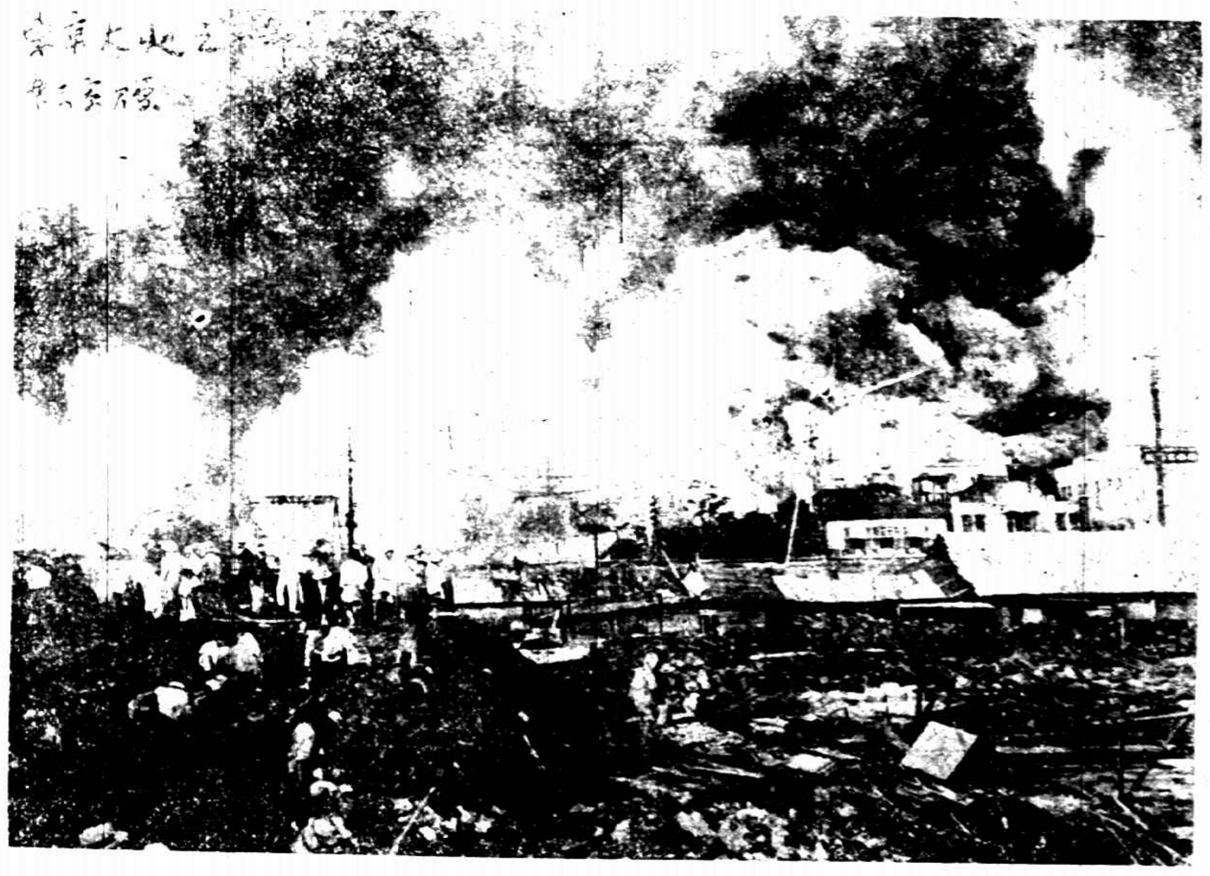

日本災震攝影（二）
東京街道之崩壞　樂天攝

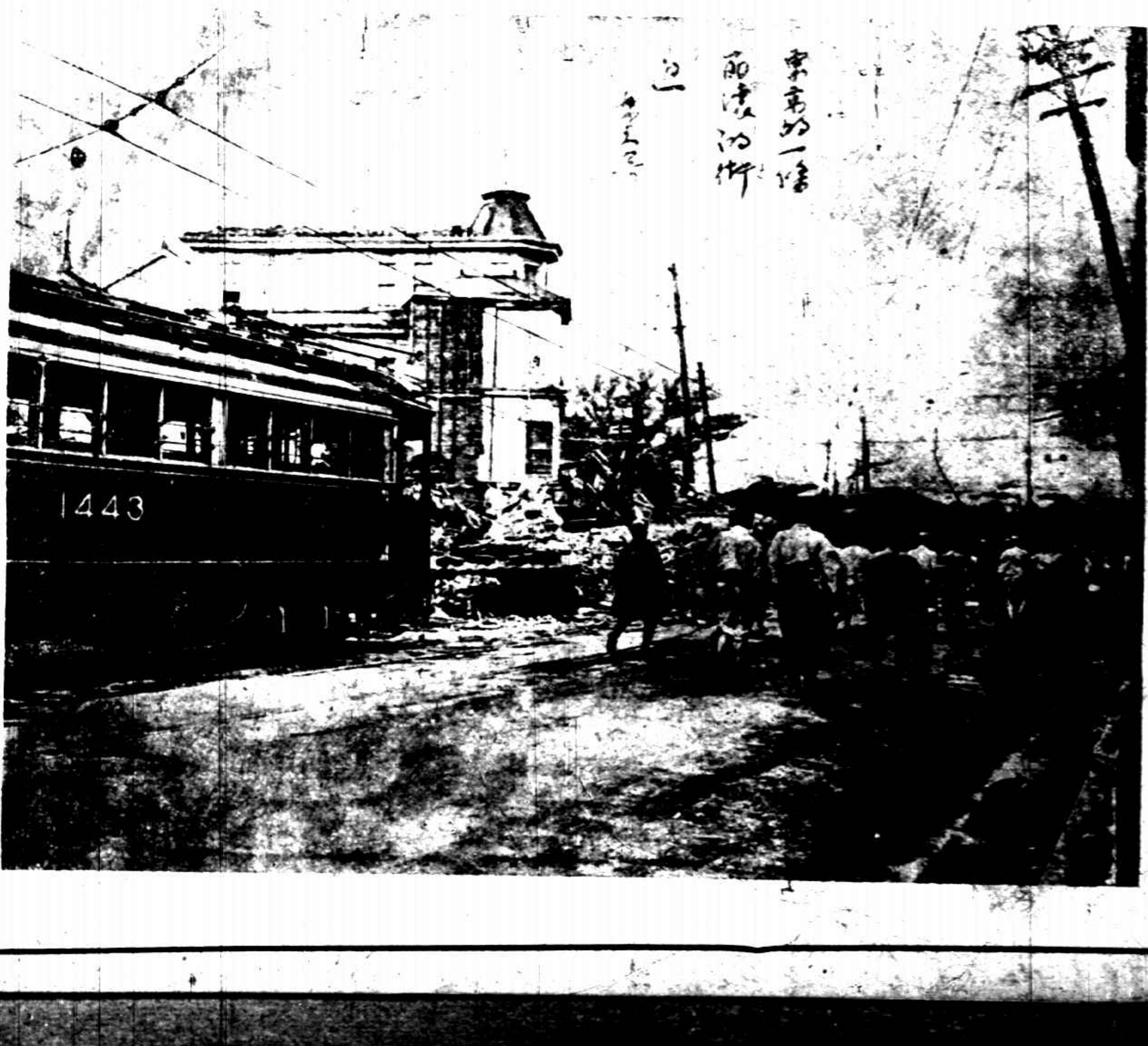

日本災震攝影（三）
東京大火之一部分　樂天攝

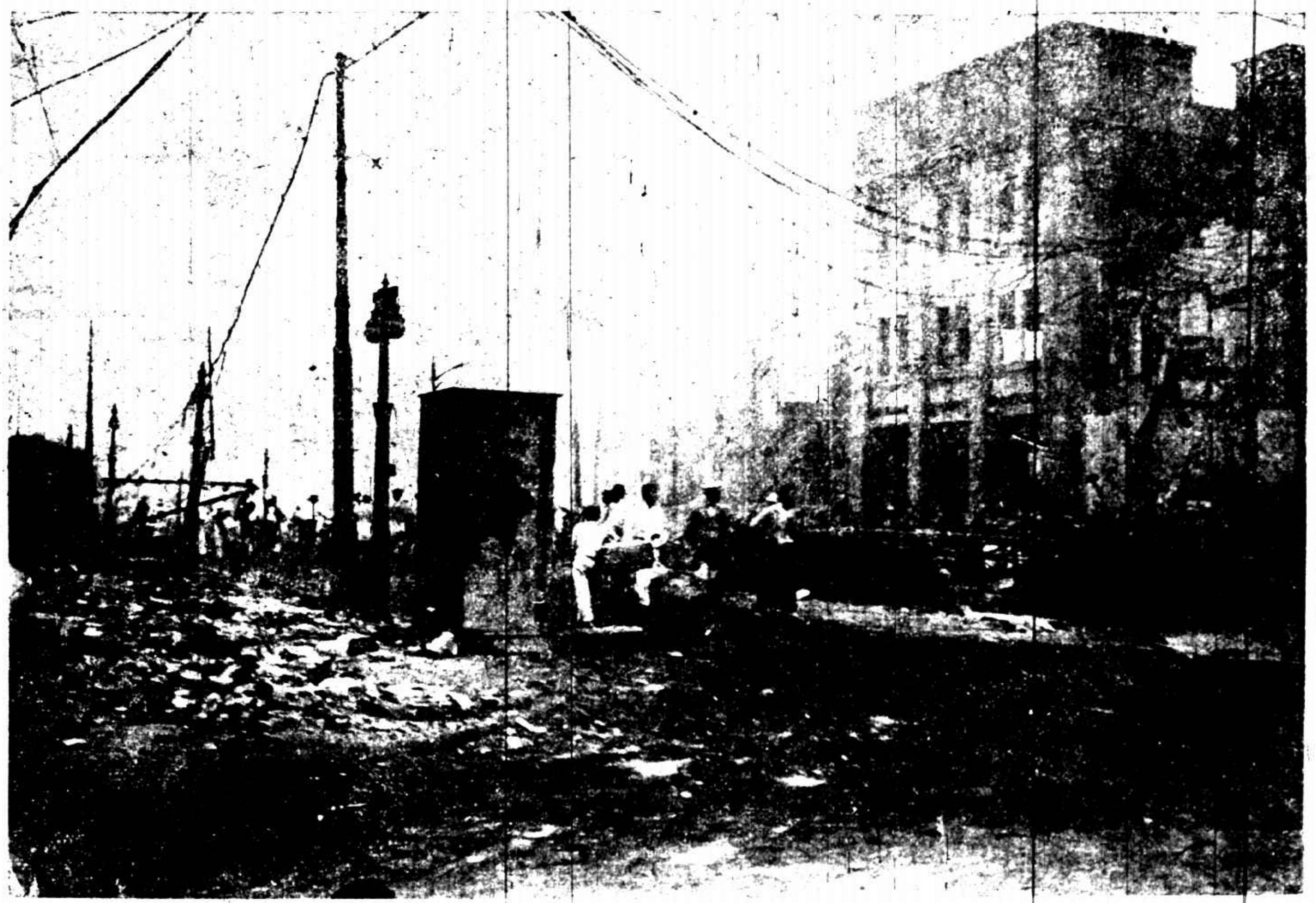

日本災震攝影（四）
東京最繁華之街市銀座災後震慘狀　本報特派員秋聲攝

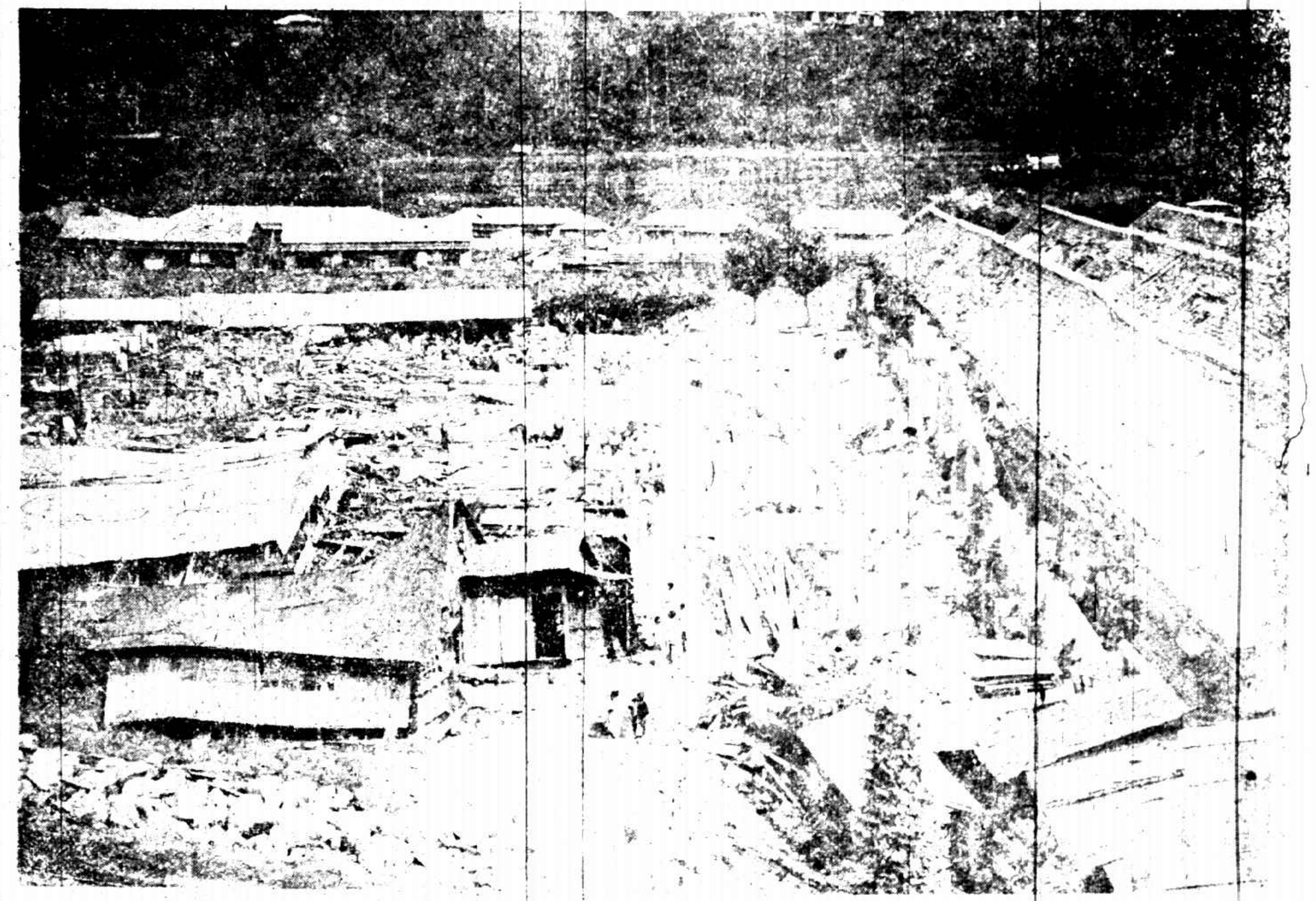

日本災震攝影（五）
富士紡織工廠被災慘狀　本報特派員振青攝

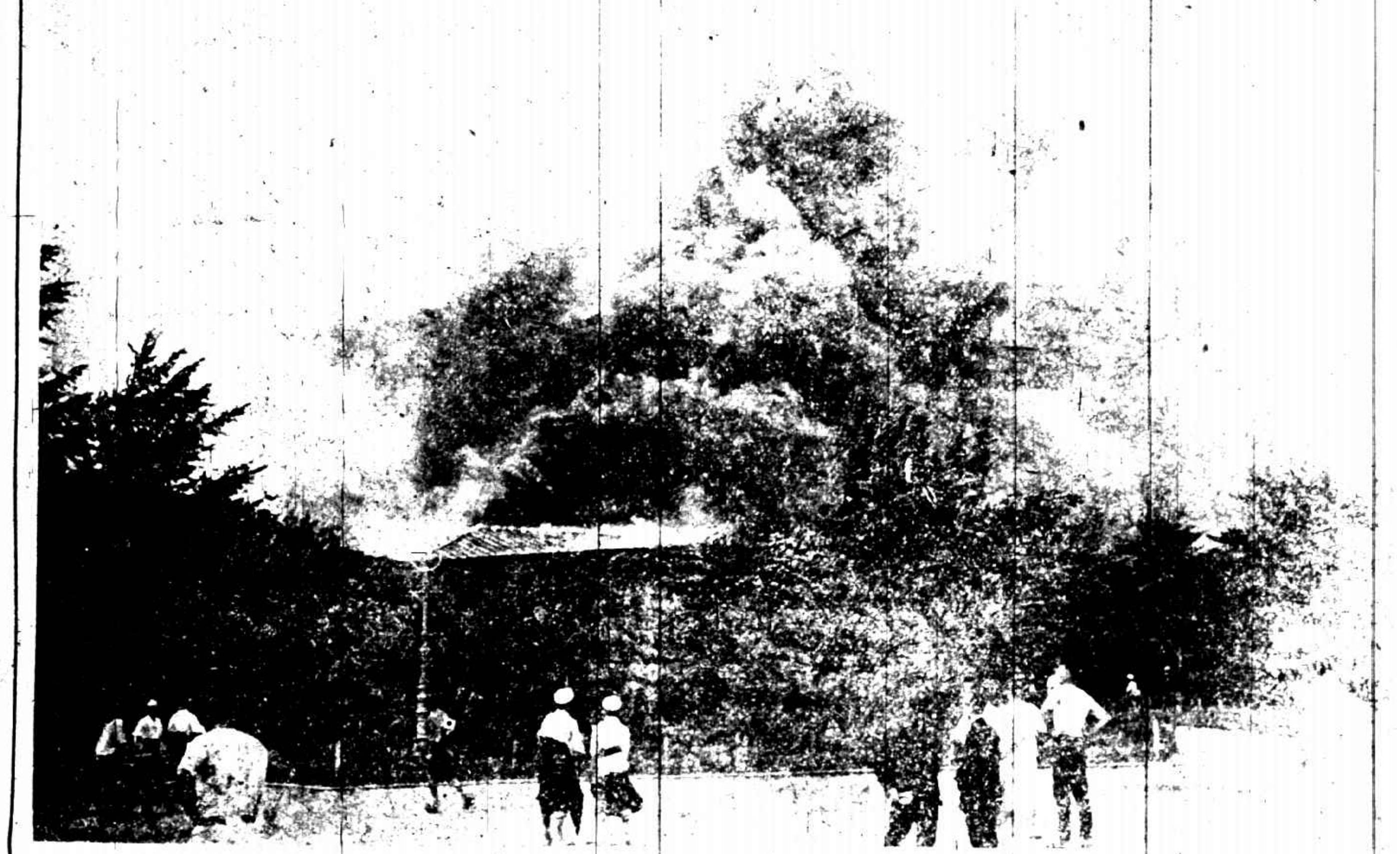

日本災震攝影（六）
日比谷公園內之松本食堂火災光景　本報特派員秋聲攝

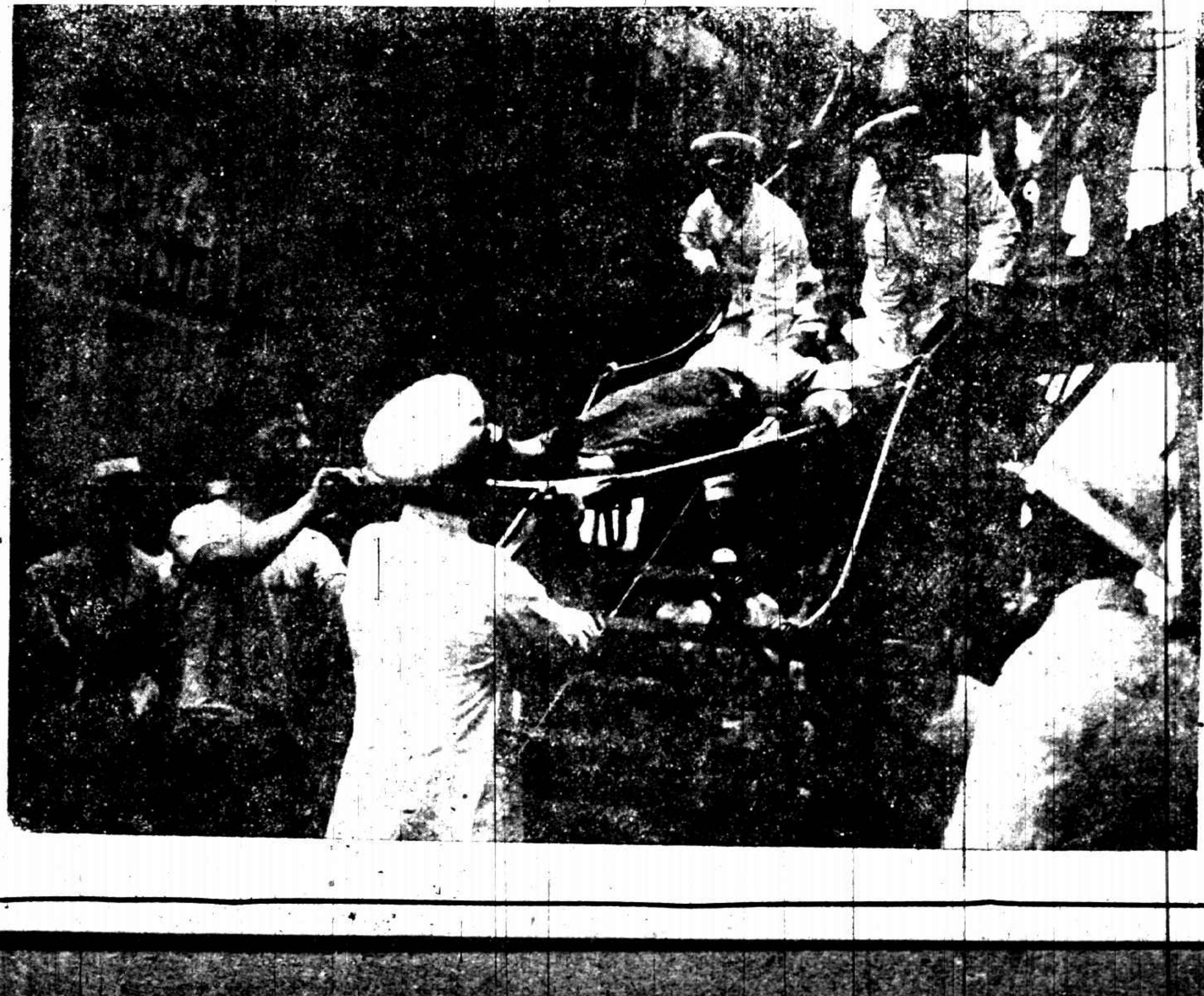

日本災震攝影（七）
橫濱西人避難受傷者在神戶下船　本報特派員秋聲攝

●藝術談

藝術與神誕思想（應鵬）

我的朋友傅彥長君，見我往年在日本參觀美術的通信，致疑於日本藝術上的神誕思想。他頗不以爲然。因爲他的主張藝術上應保存道教思想。他承認西遊記封神榜的思想，是藝術的精英。這個問題，確乎是新鮮而有趣味的。很希望研究藝術的同志，大家研究一番。

我對這主張，雖不十分附和。不過在傅君的談話中，曾提及一切迎神賽會，朝山進香等，最迷信最無價值的事情，從藝術的眼光看來，却很有價值。這說數却使我最受啓發的。

本刊啟事

投稿本刊，欲將原片寄還者，請附寄空信封，書明地址姓名，並貼足郵票。否則概不答覆。

久大公司出品 牙粉 漱口水 牙膏

鹽精製造 保牙固齒 氣味芬芳 裝潢精美

人人愛用 衛生妙品 家庭必需 功效無比

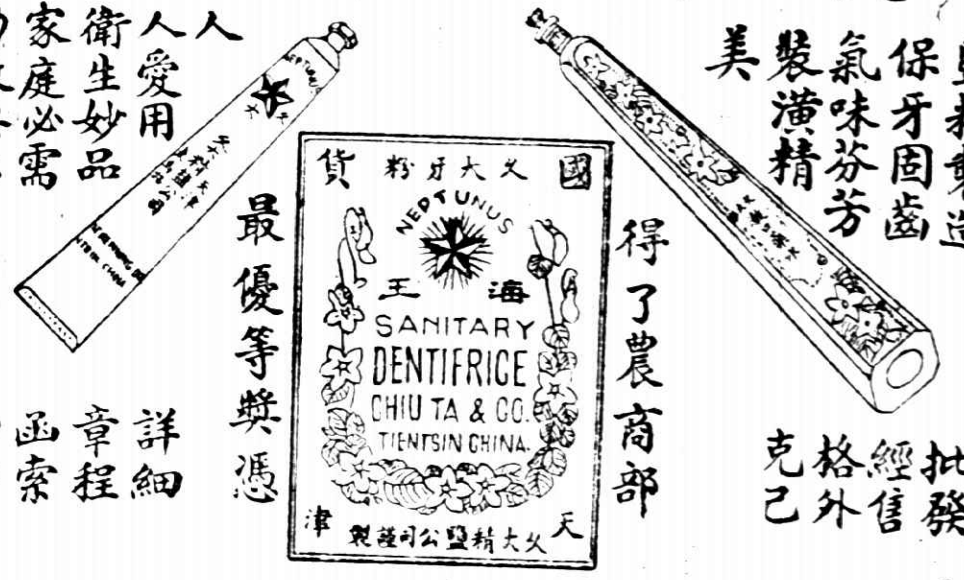

得了農商部最優等獎憑

批發經售 格外克己

詳細章程 函索即寄

總發行所 上海北京路久大精鹽公司支店 電話中央七三六五

閣下如患

心經活潑力發生阻滯。神經系失司。腦力衰弱。神經紛亂。及神經失眠等症。請速試用沸利恩及雷烈區二醫學博士所製之

庶寶敏補藥水

其效如神

（各大藥房均有出售）

獨家經理

上海南京路十二號 金山洋行謹白

花陰　丁悚攝

D字牌雙汽缸機器脚踏車三匹馬力

三種速率所用之機制圓式軟木鞢合子

最完美機器脚踏車商業及遊戲皆適用之此車自一千九百十九年以來屢得汽車賽會錦標

特經試驗之三匹馬力平形兩輪機器脚踏車備有汽邊對置所費汽油甚省且無震動之弊全車之構造極爲輕便故胎輪能耐久而節省費用也

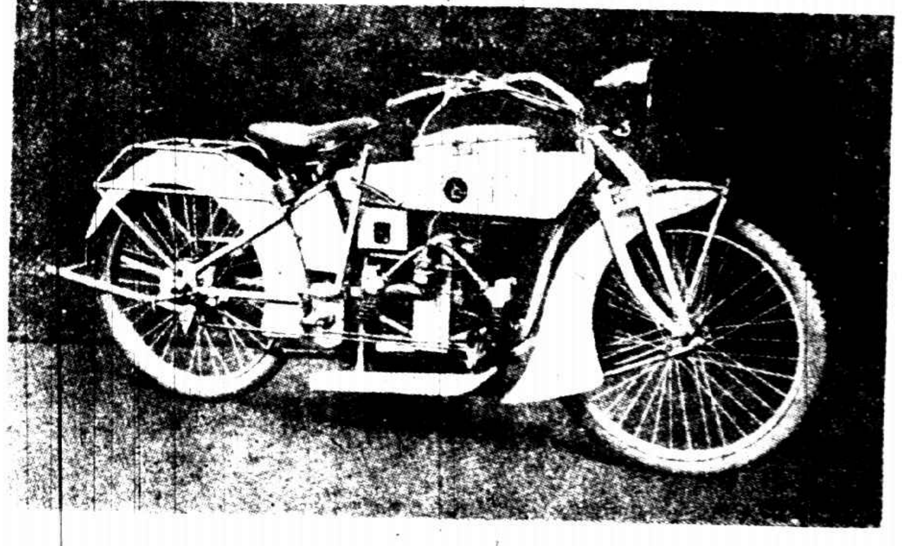

省費 耐用

中國獨家經理上海英界福州路四川路轉角雅利洋行

●請聲明由時報介紹●

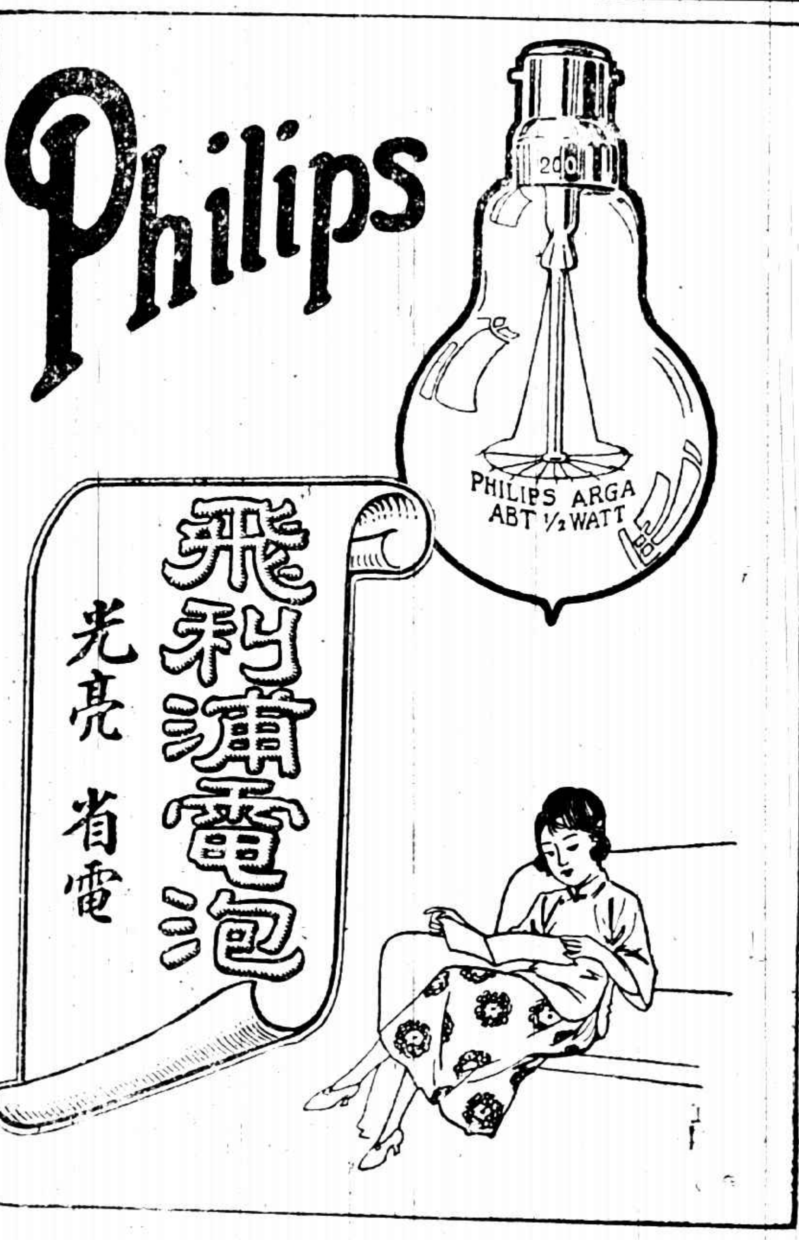

健體補腦 天下第一 延年益壽

"PROMONTA"

普魯孟泰延年益壽粉

普魯孟泰粉係用威他明石灰鐵質海麻獅羅平補血汁及乳白質等合製而成其功用主治腦弱血虧兼治一切虛損等症所以凡服此粉者莫不覺神驗萬分卽使平常無病者服之亦可健體壯身此誠天下唯一之補劑品也據再近考察凡服此粉在每四星期可增十一磅之體重若服其他補養品收效决不能如此之鉅此種神效早經世界著名各大醫院及各醫藥大學所讚稱所證明諸大名醫亦曾以此粉救濟世人獲益而愈者不可勝數此粉眞獨樹異幟可謂今日世界無上之妙品也

此補劑有粉及片二種粉每罐有內裝一百格倫姆有二百五十格倫姆不等該片每盒內裝五十四片

服法成人每日三次每次一二匙用開水調和服下或二三片在口內嚼碎吞下惟在飯前服之爲最宜幼年兒童宜按身體之需要斟酌減少其服量但其詳細服法於每罐內及盒內另有仿單

德國亨堡普魯孟泰製藥廠謹啓

中國總經理 上海廣東路十六號 漢口沿灘三號 咪吔洋行

發售處 各埠各大藥房

◀如索樣本請聲明由時報介紹▶

"T.B.T."

T.B.T.爲丹國最大而著名之電氣馬達廠

此廠創設已歷五十餘載

去年在中國已售出此項馬達四百部

本行常備一匹至五十五匹馬力之馬達

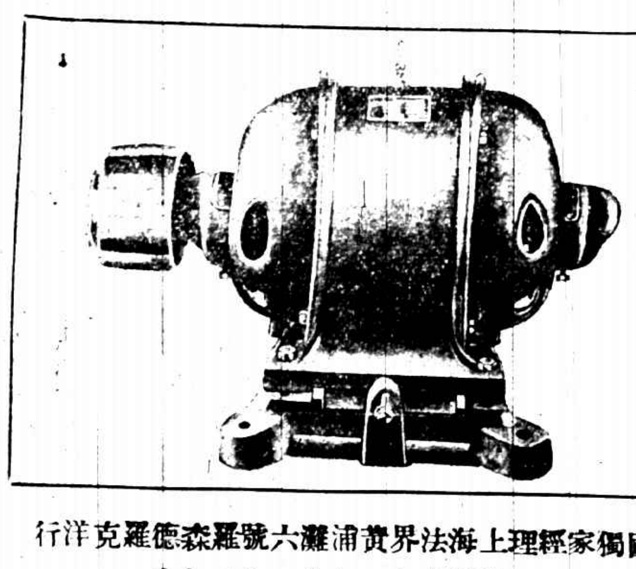

凡各大電料行均有出售

如蒙賜顧價當特別克己

諸君欲知詳細及價格請至本行一詢可也

中國獨家經理上海法界黃浦灘六號羅森德羅克洋行

電話中七二七七 七二七八

上海大新街

遠東眼鏡公司

舉行大廉價

贈品廣告

詳載本報封面

請閱者注意

曾伯廉止痛藥水

●注治● 腰痛 筋肉痛及 頭痛 傷口痛疼 等症

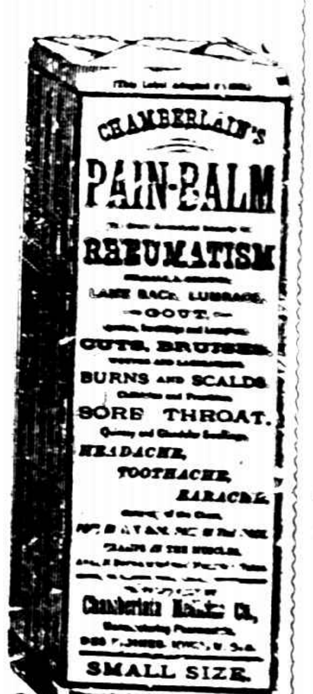

風濕骨痛症○果何病否○君等苟覺骨節漲痛○週身不舒○筋肉生疼○坐臥欠適○則君即患風濕骨痛症矣○請即以曾伯廉止痛藥水治之○治法甚簡便○而易奏效○君第一次以藥水摩擦痛處之時○如同熱火透入骨裡○而痛乃立止○久用此藥○且可斬除病根○完全痊愈○止痛藥水○無論何處○均有出售

WOTAN

華香電燈泡

最省電 最耐用 最明亮

眞正德國老牌燈泡各電燈行均有出售德商西門子電機廠謹白